京城日報

醫專學生に告ぐ

京城日報

醫學專門學校の朝鮮學生諸子が頭蓋骨紛失事件より延いて敎授久保博士が頭蓋骨及顏面筋の發達の程度によりて、朝鮮人を劣等なりと斷じたりとして穩かならざる擧動に出で、二三の者は辨明をも聞かずして遂に[illegible]學の處分を受くるに至りたるは吾人の頗る遺憾とする所なり然るに其後、學生諸子は諸種の要求を提出し更に同盟退學の決議をなして之を實行せんとせしも而して此間に於て父兄[illegible]不滿を抱くものあり、[illegible]は次第に範圍を擴め、世間も亦漸く[illegible]せんとするの勢ひありしが[illegible]、かゝる形勢の間に於て父兄中最も事理に明なる人々は、子弟の爲め學校の爲め此際ふべき事件の善後策に付き協議する所あり學校側こも善意の交涉を遂げ學校側に於ても隔意なき意見の交換をなし、今や事件は將に圓滿なる解決を見んこするに到れりこいふ、是れ實に何よりの事なれば、學生諸子も交涉委員こ父兄を信任して一切を委せて其の指揮に從ふを可なりとす。

今回の事たる久保博士が果して傳へらる、如き言を發せしや否や吾人は之を知らず。又必ずしも之を知るを要せず。唯朝鮮學生がかく了解したりこいふに對して之を否定するは困難なり且學生は唯今回の一言によりて騷ぎ立てたるにあらず、是迄も屢同樣の言語態度ありたりこいふか、強ち然らずとは考へず、久保博士の心事は別問題こして、學生が斯く了解し斯く感じたりしこは、恐らくは幾度かありしならん。博士は乃ち『朝鮮學生を輕蔑するの意思あるにあらざれごも、若し斯く了解せらるゝの言ありしならば、是れ自己の本意にあらざるを以て之を取消す』旨を言明せり。學生は弟子なり門人なり、久保博士は何こいつても學生諸子の先生なり敎師なり、其間に於て久保博士が是れ程まで其言を卑くし其威を撤して釋明したる以上、學生諸子が更に多くの要求をなすは、師弟の道に於て甚だ取らざる所なり、是より以上は皆激情の迸しる所にして常規を逸したる行動なり。學生諸子が此種の師弟間に於ける爭ひに於て勝利こ信ずる結果を得るも、是れ果して諸子の生涯を通じての眞の勝利なりや否や、是れ實に諸子が靜かに熟思すべき所なり。吾人も可なりに負け嫌ひの性質なるが、小勝よりも大勝を貴び、容易なる勝利よりも困難なる勝利を愉快こす。而して己に克つは山中の賊を破るより難く、之に勝つの快は又他この折衝、鬪爭に勝つの比にあらず。學生諸子も勝つこの最も困難なるものを征服して勝利の眞味を感得せんこと切望す、

序に一言したき事あり、學校より發したる呼出狀に『出頭すべし』云々の文字ありしを見て人格を無視せりなど考へたる學生もありしと聞けり。然れども此文字は內地の學校に於ては斯かる場合に於る常用の文字にして何等侮蔑の意味にあらず、恐らくは[illegible]朝鮮の風俗に心付かずして之を使用したるならん、[illegible]小事を云々するが如きは實に大人氣なき事なり。

吾人は數日前京城に於て偉大なる敎育家に接したり。彼は杖に倚らざれば步行艱難なる迄に生徒に擲たれたれこ平然たりき、又曾て一生徒に放校を命じて嗚咽涙を禁ずる能はざりき。吾人が今此文を草するは、徒らに敎師側の肩を持ちて學生を抑へんが爲にあらず。學校騷動には可なりの經驗を積みたる吾人は、專ら此言を學生諸子の爲に呈するなり。(西疇)

西門雜話

○支那の文官試驗卽ち科擧の科目は時代に依て種々なりしが宋の時代は詩文卽ち文藻に重きを置きしこ見ゆ。高名なる王安石は國政の樞機にも參する程の人物を試みるに詩文を以てするは不可なり、經術を以て試むべきを主張して科目改正を行ひしに其の結果は正に期せし所に反して、德あり識ある有爲の士を得る能はざりし、流石剛愎なる王安石も事實の前には低頭せざるを得ずして舊に復したりこ云ふ道德づくめの敎育は[illegible]植木屋の育てたる樹木の如く曲りクネりて暢び〳〵こせぬ人物を作ることになるの恐れあり。活力旺盛なる木や竹は眞直に上に延び足らざれば屈曲するが如く人間も氣力充滿すれば邪曲の念起らず。氣力萎縮すれば却て邪なる慾なごも起る樣なり。老ては血氣衰へるが故に其戒めや得るに在り。卽ち老ては金好きになるの恐れあるのも同じ心理ならん歟。

○德川幕府は初めより學問を重んじ諸藩にも自然同じ風が行はれだり。其結果にや學者は多く出たりしが、高名な學者にして實務の才ありしは甚鮮し。其中には其才を實際に試みる能はざりしもあらんが、用ひられて用ひし人を失望せしめしも亦鮮からず。道學などの中には迂腐極まる文字散見す(實務に關するものは多くは然り)。多分廣く名を知られざりし學者中に却て役に立ちし人多かりしならん。予は德川時代の學問が大に世を益せしを深く信ずる一人なれども、學問は結構、學者は御免こ云ひたき感じあり。

○新井白石の實務の才こ其實績は世の普く知る所にして山鹿素行の敎育者指南者こして偉人たりしこも亦然り。大鹽平八郎の腐儒たらざることに付ても多言を要せず。但し大鹽は恐らく學者の部類に入るべき人物にてはあらざりしならん。藤田東湖の如きは大政治家であつて書物も何程か讀み詩文もごうかかうか出來たこ云ふ位なりしならん。

○樂翁公、鷹山公の如きは生れながらの美質にして才もありしが學問の爲め一層德も進み才も長ぜしならん。但し二公こもに資質豪邁にして餘程氣の勝ちたる方なりし故、經學を以て調節するの必要ありしやに思はる。

あゝ大東京

二九　與野他見男

『ごうも失禮いたしました・本當に失禮致しました』

『ご、ご、ごう致しまして』

こ、踉ひきながら自分の座席へ戾つて行つた。

己れは氣の毒な表情の裡に、兎も角も踊れ得たこ云ふ壯擧に愉快の喜悅を漂はしながら追つて來る。

『まアお可愛相な事をなさつたぢや無いの、あれ〳〵足袋を脫いで血が出てやしないかご見てゐらつしやるわ、あれ皆さんが寄つて集つてゐらつしやるわ』

こ、富見子さん奴、己れの折角のダンスを褒めないで、先方のこご許り心配してゐる。

『そうだい己れのダンスは?』

こ、宮子さんの顏を見て

『割合に調子が合つただらう、己れは二度しか足を踏まなかつたよ』

『二度つて其の二度が並大抵の二度ぢやないことよ。私餘ツ程あの女の方は辛抱強いのに感心してよ。貴方は全で田子の浦の百姓が餅搗でもしてゐる樣に踏んでゐらつしやるんですもの。その度に唇を噛むで堪へてゐらしてよ。同情するわ』

『そんな方は後日姑のある家へお嫁いりしたつて乾皮滿足に務まるに違ひない』

『戯談ぢやないことよ　モ一遍お見舞に行つてゐらつしやいな』

『ぢや行つて來ようか知ら』

こ、己れのダンスの批評ごころが散々の云ひ分だ、仕方が無いので又も逃々こ出掛けて行つて

『只今は何んこ申上げてい、やら、以後堅く注意しますから』

こ、オシツコしてお逆奔さんに叱られた時の樣に、ペコ〳〵拜九拜した、見るこ姿が逆隱にすりむかれてゐる。謝罪に來て宜かつた、己れだつて人間だから氣の毒で〳〵ならん。

貴公子風君は再び己れに女の方を紹介しなかつた、唯『その裡に上手になりますから、上手になりますから』こ上手になるを揺に一目散こ逃げを張つてゐた。富美子さんこ宮子さんこ腰出された、己れは俊寬の樣に僻つた一人限り椅子に殘つてゐた。休憩時間に一同は芝生の所へ出た、そして誰か能い敵へ手が無いか知らこ話合つてゐた、するこ其處へ同じく休憩に出て來た外人夫婦があつた。

『あの人達に賴んで見ようか、此處なら誰も外に見てゐないから少つこも恥にならない』

こ、云つた。

『それは左樣ですけご、何んだか』

こ、二人は尻込みする。

『構ふもんか、賴んで見る』

『お止し遊ばせ、何んだか』

こ、その癖敬へて呉れるこ云つたら我れ先きこ云ふ手合だ。外人夫婦は漸々近付いて來た、己れは思ひ切つてニコ〳〵進み寄り、

『私始め二人の女性の爲めにダンスを此處で一寸敎へて下さいませんでせうか』

こ、云つた。この突然の未見の男の申出は如何に彼等を驚かしたこことよ!、然し察するより生むは易しこやら『オーライ、お易い御用』こきた。發音振りから察して己れは米國人だナこ思ふた。

紙代 ▲每號定價[illegible] ▲一ヶ月前金[illegible] ▲參ヶ月同[illegible] ▲六ヶ月同七圓六十錢 ▲郵券代用一割増
廣告料 五號十四字詰一行 特別[illegible] 六號十六字詰[illegible]
發行兼編輯人 泥谷良次郎
印刷人 小川三之介
發行所 京城府太平通一丁目 合資會社 京城日報社
電話番號 長六千九番 二 (振替京城二二〇)

家庭雜誌

＝紙面擴大の七月號＝

罪から罪へ導かれた女
○手作りの盜みから罰されて我兒を殺した女　華子
○恩人を罪に陷れ其の夫を入獄させた妻　深子

非命に斃れた二人の女性
○恩人に夫を奪はれた女の悲しい最後　その子
○母の意に叛いて自己の道を行なふた女　みどり

虛弱の子供を丈夫に育てた實驗
○醫者から育つまいと云はれた子を健全にした　歌子
○早産兒を丈夫に育て上げた私の苦心　ん江

◇多數の婚約を破つた結婚の經驗　石黑男
◇愛し得ぬ人に嫁された苦しき實驗　菊枝
◇結婚前の妻の貞操を疑ふ夫の悶え　孤夢草
◇[illegible]の全治實驗　辰子
◇盲目の手一つで兒は知事弟は博士　記者

巴里で悶死した三浦環女史の情人　川上紅村

邪教に吸ひ寄せられた女性　本誌記者

◇犯罪人の妻の心理　宮島次郎
◇中元の贈答品　名流婦人
◇富豪主婦 百貨物語　坂內新泉
◇戀の破產者の若樣　岩井三郎
◇現代を標準とした新住宅

◇長篇小說 私は泣かない　佐藤紅綠
◇長篇小說 夢の女　德華
◇挿繪小說 二代の戀　薇亭
◇挿繪小說 七色眞珠　雪月
パツク[illegible]　家庭料理[illegible]

定價四拾錢 郵税一錢半　博文館

測量家養成講習錄

最新式通信敎授にて測量學の一般を授け技師養成速成三ヶ月修了の講習生を募集す
申込次第詳細規則書無代進呈　東京市京橋區南傳馬町 通信工手學校

◎正誤　六月十日發行本紙第四千八百八十一號揭載廣告欄中京城理髮同業組合トアルハ京城理髮組合ノ誤リニ付訂正ス

日本養鷄社主小須賀一郎貳拾ヶ年間秘密研究の公開

年中連續産卵保證版權所有(第六版)(家庭で最も有利に飼ふ新法)

實驗百羽飼育養鷄法

特價一圓五十錢 送料拾六錢 代金引換は一圓六十錢

本書は秘訣を授けるのみの極小冊子也

此祕訣すべき一子相傳的一大秘訣の公開に依つて世界中のあらゆる養鷄法は根底より覆へされた[illegible]

實驗室　五本同誌本書は實驗室の最新智識の付錄 三ヶ月分 四十二錢 六ヶ月分 八十四錢

最新理想 去勢器 定價六圓 出來る

東京市表猿樂町十七 振替東京四一二六六番　日本養鷄社

創作 新約

江原小彌太作　全三卷完　上卷(五版)中卷(三版)下卷(再版)　新四六版各五百頁表紙ポプリン函入　定價各二圓八十錢 書留送料各廿錢

生れて四十年親に棄てられ世に虐げられ地底に深く埋沒せる此土塊と共に失せ果てんとする寶玉果然一代の碩學福田德三博士に發見さる

福田博士の書(要點摘萃)　薄ペラな現日本の文藝にあきあきした所に新約の如きあらゆる意味に於ての巨作の出現は眞面目に文學を求むる者には此の新約を必讀の書として[illegible]

堂々千七百頁明治大正を通じ藝術的作品として斯の如き大作ありや

全世界に類例なき破天荒の大創作を見よ

思想界及精神界に電波の如き感動を與ふ空前の大力作に接せよ

無名作家なるが故に此大作を葬り去らんとする具眼者多きこと今や本書の眞價

證せらる

試みに市內小賣店にて賣行の盛況を見よ

定まらんとす

發兌　東京神田仲猿樂町　越山堂書店　電話九段一三九二番 振替東京二元九四番

每月二千圓の御樂み　七五回 七七　七六回 七八　四通 卅六圓

每月一千圓のたのしみ　六八回 七一　七〇回 七四　四通 卅一圓半

七月籤八十回　十四 卅錢

同 一等 三千圓 五十本

番組 二通 三十一圓 三通 三十三圓 四通 四十五圓 五通 六十九圓 七通 九十圓 八通 百二十圓 九通 百六十圓 二百五十圓

代金引替 當籤 月々 ... 古館 大阪市東區安土町

電話本局 八〇五番　振替大阪九四一四番　小尾兩替店

新制高等女學校講義錄

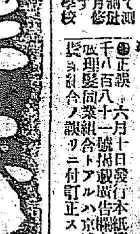

會長 前岡山子爵 顧問 下田歌子 顧問 吉岡彌生 學監 嘉悅孝子　見本無代進呈

女子敎育三十八大家先生講義 十五ヶ月さ十五圓の學資で高等女學校全科完全卒業

東京市麴町區市ヶ谷見付 日本女子商業學校內 大日本婦女敎育會 電話九段三〇六番 振替東京五三八六四番

最新刊

法律學說判例總覽 第二卷　高窪喜八郎著　一〇、〇〇
藝術の始源　安藤弘譯　三、五〇
自然美こ其驚異　牧岳勝忠譯　一、二〇
知識の問題　村岡哲吉著　一、三〇
幸福論　平山丹吉譯　二、四〇
國家主義　[illegible]　二、二〇
地に跡を印した人々　西宮藤朝著　三、三〇
ゴルキイ全集懺悔　[illegible]　三、〇〇
俳話集　荻原井泉水著　二、七〇

京城本町一丁目　大阪屋號

冷藏庫各種 氷突割鋸氷囊類

東京大阪及其他各地製

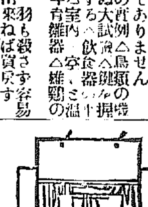

氷削器 特約販賣店募集 九州山口縣一手販賣

氷(發動汽船)碎氷

下關市西細江町 電話長六〇九番 振替下關四八　垢木商店

御一報次第定價表送呈ス

◇秀吉の日本統一期 甲篇、乙篇、丙篇、三卷完成◇

蘇峰 德富猪一郎新著

發行所 東京市京橋區日吉町 振替口座一三二〇〇　民友社

近世日本國民史 豐臣氏時代 丙篇

上製 菊版クロース六百七十餘頁 定價金參圓八拾錢 郵税十八錢　並製 四六版六七〇頁 定價金貳圓 郵税十二錢

◎著者の近世日本國民史は、織田氏時代前中後の三篇、豐臣氏時代甲乙兩篇を經て、今や其の丙篇を刊行することゝなつた。『豐臣氏時代丙篇』は、聚樂第御幸以後、朝鮮役以前、日本統一事業の完成を記述したもので、秀吉生涯の一大段落を劃するものである。日本の覇者として、名實倶に統一の實を擧げた者は、秀吉の外にない。本篇は其の統一完成の決算であるから、豐臣氏時代中、最重要の部分だ。◎本篇の骨子は、北條氏討伐である。是は秀吉に取りて最後の難關であつたけに、隨分手古摺つた。併し是が濟むと、最早日本は統一されたも同一だ。其より諸將の論功行賞、東北平定、全國の檢地を了し、茲に始めて日本統一の完成を實にしたのだ。此の統一完成を[illegible]せしめたのは當然である。◎秀吉の檢地に就ては、白石山陽の二大史家が極力非難したものだ。然も著者は之に與みせずして、是を以て秀吉の事業中、最も見る可きものゝ一として稱揚した。又た德川氏移封に就ては、古來聚訟紛々たるものがあるが、著者は之を一排して、移封其物が目的で、東北鎭壓說や西上阻止說やは、[illegible]に過ぎぬ。根底堅く勢力强大なる家康を、やす〳〵と移封せしむるは、是れ秀吉の絕對的權力を示す所以なりと喝破した。是れ前人未發の卓見であつて、著者で無ければ言はれぬ所だ。◎本篇には、是等骨子の外、興味ある幾多の題目に富んで居る。[illegible]の再興や、京都大佛の造營や、刀狩や、金銀の貨幣や、弟の秀長や、子の鶴松や、千利休や、細川忠興夫人や、蒲生氏鄕や、印度總督使節や、一として描出せざるはない。若夫れ小田原役に關連して東北の形勢と諸豪族とを敍し、伊達政宗に至りて其の眞面目を發揮し、氏鄕對政宗の駈引、及び之を操縱する秀吉の手腕や、秀吉對家康の腹藝やに至て、更に其妙を極めて描出して居る。◎次篇より朝鮮役に入り、目下國民新聞に連載中である。本篇、秀吉が關白職を讓るで擱筆して居る。

豐臣氏時代 甲篇 乙篇

上製各冊 定價三圓八十錢 郵税各十八錢　並製各冊 定價二圓四十錢 郵税各十二錢

『豐臣氏時代甲篇』は秀吉の素生出身から織田氏時代に接續し、秀吉毛利この講和から明智柴田の討滅、四國北陸の平定、家康信雄こ小牧役の葛藤、官位昇進して豐臣の新姓を賜ひ、日本統一の基礎を定めたる迄を敍し、『豐臣氏時代乙篇』では秀吉家康外交戰の大奇觀、秀吉の九州征伐、九州群雄の雌伏、九州に於ける耶蘇敎の歷史等を敍し、更に島津氏の史實を詳敍して、明治維新原動力の淵源此に存せるを明にした。而して秀吉が絕對的に皇室崇奉の一大模範を示し、聚樂行幸を仰ぎ、御前に諸侯を誓はしめ、遂に天下の覇權を握つた其の事實は、小說よりも奇である。此の秀吉の小說以上の全生涯は、正に本書兩篇より活現湧出し、興味津々、讀めども盡きぬ趣きがある。讀去り讀來て、歷史の感興を禁じ得ない。

織田氏時代 完成

全三冊 上製各冊 定價金三圓五十錢 郵税各十八錢　並製各冊 定價金一圓八十錢 郵税各十二錢

『織田氏時代』は『近世日本國民史』第一期中の初頭に屬し、前中後の三篇より成て居る。『前篇』は室町幕府の末期に起し、室町幕府衰亡に止む。卽ち信長の少壯時代を敍し、其の勃興より彼が覇業創始の時代を詳敍した。『中篇』は天正元年の日本に起し、七年丹波方面の手入に止む。卽ち信長が名實時代の主人公となり、殆ど四方經略の時代を詳敍す。『後篇』は天正八年より十年六月迄三年間、信長が最活動最得意の時代を敍し、其の覇圖忽焉として墜みたるを敍し、最後に總勘定的に論斷說明に、信長の眞面目を發揮した。本書刊行以來各階級諸君の歡迎を博し、[illegible]、單に本書三篇のみにても、既に[illegible]、其の需用は益々旺盛である。是れ實に我社の感謝に堪へざる所にして、更に大方の愛讀を懇ふ。

◎最寄の書店、なき地は直接本社へ御注文被成下度候

◎大賣捌 京城日報代理部　◎日韓書房

運送會務講習錄

(每月一回發行)

會長 前鐵道院技監 工學博士 [illegible]屋權平

◎運送業者修養機關の嚆矢 業界の革新機運 專務敎育の必要

◎斯界の修科目を網羅し當代一流の大家執筆 既に定評あり本科は一ヶ年卒業

見本進呈 希望者へ郵送す

東京市神田區淡路町二丁目四番地　帝國運送學會　電話神田四一三番 振替東京五五五一番

寫眞と自働車 (タッチ號に御愛乘あれ)

京城寫眞館 京城自働車 南大門通 電一〇四〇番

小林齒科醫院　院主 小林陞

平壤本町西鮮日報跡 電話一七一番

法律書特價奉仕

六月十五日より七月三十日迄

特價目錄 御申込次第即時進呈

東京神田今川小路　清水書店　電話九段五七七・五七八 振替東京七四四七番

倫敦タイムスは 日英同盟 維持の正論を主張

【倫敦十八日發電】タイムス紙は日英同盟に關し論じて曰く日英同盟協約は之れを適宜に修正して有利ならしむる事を得べし併しながら之れを廢棄するは別問題なり日英同盟協約は大戰中能く平和を維持するの効ありたり今日輕々に之れを廢棄するは日英兩國に等しく大なる不利益を齎す所以なりと

英首相時局演說

【倫敦電報】英帝國閣議は二十日午前十時内閣に於て開かれ少數の新聞記者及寫眞班を除き總ての出入を禁じたり首相ロイドジョウヂ氏は健康回復し二十日は自動車を驅つて出席し重要政務に關し一場の演說を行へり

觀望中の坑夫組合

【倫敦二十日發電】ノスカンガム社及ラビー社の炭坑夫は多數從業しつゝあり其他の地方よりの報道に依れば炭坑夫は未だ就業せずと而炭坑夫組合領袖は坑夫組合が他の諸組合に對しなしたる勸告の結果判明する迄固く結束し解散せざる樣勸告せり

トロツキー氏重態說

【巴里二十日發電】ヘルシングフオールス來電に依ればトロツキー氏は腸窒扶斯を病み重態なりと

船舶移管と米國

【紐育十八日發電】大統領ハーデイング氏は昨日船舶局役員全部を招待して船舶局所屬の船舶は可及的速かに公平なる値段にて私有に移渡すべく又社會は是等船舶を運轉して市場の開拓を爲す準備を爲し置くことを要すと述べ又船舶局は先づ新なる運賃を標準として二億弗の戰時の損害を帳消しせざるべからずと訓示する所あり

加州邦人經濟惡化

【桑港十八日發電】日本人の經濟狀態は非常に惡化し居れり日本人の貿易商は殆ど取引皆無の有樣なり右は昨年來の打擊によるものにして本年末迄は此惡境を脫し得ざらん

海軍豫算協議破裂

【紐育十七日發電】本年度海軍豫算は既に九回以上に亘り上下兩院協議委員會に附議されたるが上院側委員は下院側委員の以て十分なりとする三億九千六百萬弗を向九千八百萬弗增加せん事を主張し十六日下院側が讓歩せざれば兩院交渉を打切るべしと聲明し協議の席上より退去せり而して下院側は上院側が和解的態度に出づるに非ざれば兩院協議會を拒否すべしと言明せり

南方政府承認要求

【紐育十七日發電】南部支那共和國大統領孫文氏は公式に米國大統領ハーヂング氏に對し南方支那共和國政府の承認を求め且つ曰く
北京政府は全然軍閥の跋扈に委ね國民の意思に反して日本の二十一ケ條の要求を受諾したり民主々義が勝利を得るか否かは一に懸りて米國の決心如何にあり希くば支那をして再び破壞の極より脫せしめん事を

印支海底電線移管

【北京十九日發電】千九百十六年佛國政府に讓り渡されたる交趾支那東京連絡セズチン、ヤツク、トラーヌロートン間連絡海底電線は今後印度支那植民地の所有管理に屬する事となれり

齊多軍在蒙露軍討伐

【上海二十日發電】齊多政府は二萬人の軍隊を蒙古に入らしめ庫倫より露國兇徒を驅逐し將來外蒙を恢復せば無條件にて支那に還附すべしとの通牒を支那に發せり

山東還附と支那

【北京十九日發電】山東問題は米國の意見として一即時山東を支那に還附し國際問題の解決に付せざる事二、日本が山東に於て留保し得べき利權は山東に於ける他の各國と同樣普通の利權なる事を主張しつゝありとの華盛頓電報は支那に於て山東は即時日本より支那に還附し何等日支直接交渉の結果にあらざる事を要すと解釋し支那が還附を受くると否とは第二件を日本が實行するや否やに依り決すべしと極めて早計の判斷を下し居れり

貨物列車[illegible]衝突
き當りたる爲材木は轉々し作業[illegible]

山東案直接交渉 條件

【上海二十一日發電】駐日公使胡惟德氏は日本は團匪賠償金の條件を山東案直接交渉の條件となすべしと聲明せり

露支通商問題見合

【北京二十一日發電】露支通商問題は齊多政府代表ユーリン氏が北京政府外務大臣に就任し其の後浦鹽駐在支那領事と交渉する事となり居りしが最近浦鹽狀況領事より浦鹽の政狀を報告し浦鹽政權並に莫斯科のソビエツト會議の結果近く齊多政府の變改を免れざるべからざる事（即ち齊多政府は莫斯科政府に合併）を指摘し通商問題は假に決定せざる事を說し來り一方齊多政府に於ても同樣の通告を發したれば北京政府は吉林黒龍江兩督軍に對し滿洲に於ける齊多政府代表者との間に地方的臨時辦法を締結せん事を命じたり

廣西も廣東討伐令

【廣東十九日發電】陸軍側の消息に依れば廣西の陸榮廷氏は十四日廣東討伐令を發したるもの、如く陳炯明氏も既に廣西討伐に決定せりと云へば兩廣今後の大衝突は免れざらん

朝鮮法官停年法

廿一日の閣議にて決定したる朝鮮總督府裁判所令中改正の件は司法官の停年法の事にて其の內容は左の通りなり（東京電話）

一、朝鮮總督府司法官は六十歲を以て定年とす
二、高等法院長並に檢事長は六十三歲を以て定年とす
三、朝鮮總督は高等法院總會を召集し總會の議決を以て五ケ年間に限り定年に達したるものを延年する事を得るものとす
四、本法は勅令を以て之を公布し即日より施行するものとす

司法權の獨立保障と朝鮮法官の停年制 近く臺灣も是に倣はむ

朝鮮法官の任免は内地と其の趣を異にし朝鮮總督府裁判所令第二十六條の六に依り朝鮮總督の必要と認むる時は何時にても判事に休職を命ずることを得たりしも斯くては其地位に不安を感ぜしめ延いて司法權の獨立にも影響する處あるべきを以て朝鮮總督府は今回右勅令改正案の草案を内閣に提出し其の承認を要求し來りたれば二十一日の閣議に是れを附議し原案通改正することに決定せり而して其の內容は朝鮮總督府裁判所令第二十六條の六を削除し司法官の地位を保障すると共に考朽陶汰の意味に於て内地と同樣停年制を設くること、なせり唯内地の停年法と異なる所は内地にありては六十三、五歲との停年期なるを朝鮮に於ては高等法院長及び同檢事長を六十三歲其の他を六十歲とし五年間の延期に關する除外例は同一なるも其の案權は朝鮮總督自ら之を行する點等にあり而して該改正は公布の日より施行せらる、筈にして其の適用を受くる者の範圍は目下調査中にて發明せざるも内地よりは其率は遙に大なるが如し尚臺灣の法官に對しても

早晚停年制を設けらる、に至るべし政府は同總督府より要求のあり次第之に承認を與ふる方針なり（東京支局特電）

豫算極度緊縮方針

大正十一年度豫算は未だ各省より大藏省に提出されず農商務、司法兩省は省議にて決定したれば一兩日中に回附を見るべしと而して來年度豫算は其の財源に餘裕無き折柄なれば飽まで緊縮方針を執るべく高橋藏相は機會ある毎に各省に對して成るべく新事業費の計上を見合せ概算書を作製せしむる樣力說し居れるが中には緊急避くべからざる經費なりと稱し計上するものあるを以て大藏省にては十分之が審査を行ひ不急に認むるものあれば用捨なく削除する方針なり（東京電報）

內閣定例會議

定例閣議は二十一日午前十一時より首相官邸に開會原首相以下各大臣（床次內相を除く）出席先づ內田外相より最近外交經過の報告あり次で內外重要政務を審議し正午々餐を共にし午後二時散會せり決定事項左の如し（東京電報）

一、朝鮮總督府裁判所令中改正の件

三派意見接近

既電同成、公正二派交渉の官紀問題に關する內定案を茶話會に報告したるに意見接近の曙光を認めたるに依り遲くも二十四五日迄には三派一致の意見を纒め之れを研究會に交渉する段取となるべしと某公正會理事は語れり（東京電話）

兵員入廟以來流行性感冒發生し二十一日朝十餘名の新患者を出し[illegible]
先づ鎮南浦から[illegible]

哈府不穩 特務機關無事

哈府に於てパルチザンの兇暴說頻々として傳へらる、も目下哈府浦鹽間は交通連絡全く杜絕し居りて其眞相を確かむる能はざるを以て浦鹽派遣軍司令部にては之が眞相を摑むべく遠藤島本大尉一行を派遣せるも交通杜絕のため烏蘇里附近より空しく引返し狀況不明なるが最近尼港に上陸せる我が派遣隊の接受せる無線電信に依れば十九日迄は哈府にある我が特務機關樋口一行は危險なき事確かめられたり（東京電報）

作業船尼港で坐礁

殘虐を極めたる彼のパルチザンは尼港々口部に汽艇百餘隻を沈めたるが其の一部引上のため港務部長福島大佐指揮の下に引揚職工二百名を搭載して横須賀軍港を出發したる高崎及び海軍協會より借入れたる北洋丸、大辰丸の三隻の內大辰丸は十九日午後尼港附近濃霧のため針路を誤り暗礁に乘り上げたれば同行二船は引降しに從事中なるが引降し能はず尤も乘組員には異狀なきが如きも船體は大破せる模樣なり（横須賀電報）

支那に了解を得た赤十字社の事業 朝鮮でも一層振はせ度い 阪本副社長談

支那各地巡遊中の日本赤十字社副社長阪本釤之助氏は滿鮮新義州迄出迎へた特務局藤原事務官大橋朝鮮支部主幹の案內で新義州平壤方面を視察し廿一日午後七時南大門驛着にて入城官民多數の出迎を受け朝鮮ホテルに投宿した記者は同行の部長、泥谷本社理事と共に一山驛に出迎れば元氣よく阪本副社長は左の如く語る

東京を出發してから青島北京天津奉天等を經つて最う廿六七日になりますので大分横着になりました勿論日本の勢力範圍へ入つてからは豫備智識があるので用件も自然横着になるのでせう、用件は支那紅十字會との打合やら北京附近に特派した日本赤十字社救護班の事件視察滿洲朝鮮に於ける支部の事業視察です、今度の支那の飢饉に際し我が日本赤十字社から北京天津通州の三箇所に救護班を特派して三十餘の醫員看護婦で救護に從事した、僅二箇月の事業でしたが實驗も舉り評判もよく偉大な効果を收め得ました。滿洲支那に於ける赤十字社の事業は幸ひに關東廳や領事館の盡力で各地に支部を置き僻陬の地に救恤所を設け盛に施療をやつてゐます殊に奉天の如きは病院もあり張作霖氏を初め有力な支那官民が金品を寄附して本社の有功社員になつてゐる位です總統徐世昌氏の如きも以前奉天の督軍時代に本社の有功章を受け本社の爲に種々盡力されてゐます支那滿洲に於ける朝鮮に於ける事業も益盛に遣つて頂きたいと思ひます、支那の

紅十字會は 明治四十一年に上海に本部が創設されたもので當時有賀博士其他が講師として招聘され約二週間指導したこともありまして其後帝國の紹介で萬國赤十字會に連盟加入したもので日本は丁度兄サンです、今度も旺總會長や副長の蔡廷幹氏と懇談し種々事業上の話もしました濟南で田仲玉氏に逢ひ曲阜に孔子出生の跡を視ないかと云はれましたが一か遂急いで見ずに來ましたが一般的に風流の路が頹れてゐます、支那でも賑務署の座辦・熊氏と雜談に時を移しましたが非常に風流を解する人が尠いやうでした。

朝鮮は裸山 だと云ふのに此車外の光景は野も山も草木で青々してゐる麥の熟れ具合と云ひ內地と少しも變らないので一詩と苦吟最中ですが未だ纏らんのです』云々

大豆發送高
十艘なり而して豆粕の發送總高[illegible]

瓜哇米禁輸解除

外務省公表、在バタビヤ松本總領事發、本月七日瓜哇官報を以て千九百十四年八月公布せられたる米の輸出禁止は解除されたり（東京電報）

新波蘭公使任命

麻布區材木町波蘭公使館に本國政府より前外相パテツク氏を駐日公使に任命せりとの公報達したり新公使は七月初旬首府ワルソーを出發の豫定なり（東京電報）

登記事務激增

近來經濟界の動搖に伴れて土地家屋船舶等の動產不動產の賣買並に擔保切替等增加する一方にて東京と云はず全國一千五百の登記所は益多忙を極め居り登記所の分布は五十町村に一ケ所の割合なるが中には七郡一箇所の所もありて非常に不便を感じ居れば司法省にては本年度に於て百箇所明年度に於ては百五十箇所を增置の計畫にて本年度の分は既に發表せり之に就き政府の收入印紙稅は一昨年五千五百五十一萬に達し居れるが昨年來の財界動搖に伴はれ土地家屋の賣買激增と共に國庫の收入も增加し今後は年々一億圓に上るべき見込なりと（東京電報）

齋藤總督 城津通過

二十一日午後四時齋藤總督は軍艦三笠にて城津に入港し上林知事富永警察部長其他官民有志の出迎へを受け自動車にて直ちに城津郡廳に至り郡守の管內報告を聽取し次で官民有志の主なる者を接見し終て民間側代表者北川氏より築港及鐵道に關する陳情を聽取し午後七時城津港拔錨清津に向へり（城津特電）

人外人の戶口數左の如し[illegible]

煙草專賣 出張所增設

朝鮮煙草專賣令の施行に伴ひ煙草の耕作收納及び販賣の事務を掌らしむる爲め地方に專賣局出張所を增設するの必要あり左の通り廿三日總督府官報を以て告示さるべし

▲京城專賣支局管內、仁川、龍仁、栗安、開城、清州、忠州、原州、春城、元山、清津
▲全州專賣支局管內　大田、木浦、光州
▲大邱專賣支局管內　安東、金泉、釜山、密陽
▲平壤專賣支局管內　沙里院、成川、廣梁灣、新安州、新義州

司法權獨立保障 裁判所令改正

廿一日の閣議に於て決定近く勅令を以て公布と共に裁判所令第二十六條の六項に規定する

朝鮮總督は 必要と認むる時は判事に休職を命ずる事を得ることある項を削除せられ司法官は總て停年に達する迄は其位置を保證せらる、事となりたるものなり元來朝鮮に於ける司法官中判事は朝鮮總督の意志に依つて休職を命ぜられ事實に於て司法權の獨立は半ば其意義を沒却せられたものなるが齋藤總督は水野政務總監の着任に當つて夙に其の弊を感じ司法官の

絕對獨立を 圖らんが爲め改正の意ありしが偶々內地に於て司法官停年法の實施せらるゝに至るものあり朝鮮も此の例に倣ひ同時に內地と同樣の制度を敷かんとするものなり

警察署長會議 工藤知事訓示

京畿道署長會議は二十二日午前九時三十分より道廳會議室に於て開始されしが先づ左記の如き工藤知事の訓示に次ぎて境檢事正の訓示あり後直に議事に入れり尚同會議は二十四日午前中に終了の筈なり

今日警察署長の會同に當り警察上緊要の事項に關し所懷を述ぶるの機會を得たるは本官の欣幸とする所なり顧ふに昨秋會同の際は鮮內騷擾の餘熖未だ收まらずして各地に治安を脅威する諸種の不祥事頻發し爲に專ら力を治安維持に集中したりしが爾來事端漸く靜謐に歸し

民心の安定 を見るに至り茲に警察は制度改正後の第三年を迎へ一期を畫し當さに文化警察の實現の時機に前みつゝあるは洵に國家の爲め慶賀すべき所にして又各位茲に部下が誠意熱勵能く其職責を盡したる効果に他ならずと信ず然も世運の轉變は容易に之を豫測し難きものあり事の實際に想到し各位は益々緊張したる氣分を持し常に有事に備ふるの工夫を樹つべきは勿論內は一層綱紀を振肅し部下の

指導訓練に 努め外は溫情と懇切とを以て民衆に臨み且つ從來の陋習と認むべき形式は須く之を避け專ら民衆の利便の方法を企圖する等所謂文化警察の眞價を發揮するに一段の力を致されん事を望む高等警察に屬する事故は漸次靜謐に歸したりと雖も不逞者の蠢動は今尙全く其跡を斷つに至らず動もすれば治安を紊り日鮮共存の將來を危うせむとするもの莫しとせず加之思想界の變動は

有諸階級に 波及し之が察上

留意すべき時機なるに稍へ今後こするの傾向あるは警察上特に部下を奬勵して飽まで不逞徒に伴ふ各種の事端漸く險からむ[illegible]確保し有終の成果を收めんことを彌縫し以て克く治安を永遠に瞭せらるべし犯罪の豫防檢擧に關しては各位克く自ら顧みて鋭意其職責を盡されつゝありと信ずるも猶ほ騷擾事件勃發し專ら之が鎮壓及犯人檢擧に傾注したる結果自然一般犯罪に對する豫防檢擧に就ては稍閑却せられたるの嫌なきを得ず恰も騷擾は此の趨勢に伴ひ智能的犯罪の漸く增加し其の傾向は日を逐うて

色彩を濃厚 ならしめんとす各位又茲に心を致し部下を奬勵し常に時勢に適應するの搜査方法を講究し一層巡邏査察を嚴にし道內の安全に努力せられむことを望む而も犯人の檢擧は之に依つて一層良民の安ぐる事實は大に認め得べきも亦一面風潮は廣く傳へられ易く爲に往々根本より施政方針の之に誤りを生ずるが如きことなきを期し一に渡るが如きこと府戒心せられむことを望む最も愼重を旨とし苟くも苛酷に渡るが如きことなきを期し一般民庶に對して疑懼の念を抱かしむるものなきに非ざれば思想の普及啓發は現下一般民度に鑑み最も其の急務たるを認むるに付き從來諸種の手段方法に依り之に努めつゝありと雖も容易に

所期の効果 を擧ぐる能はず地方衛生狀態は依然として今尙ほ極めて幼稚の域を脫せず殊に多數下級階級の者に至りては種々の迷信妄說に捉はれ衛生上の施設に對し往々障碍を見るよあり甚だ遺憾とする處なるを以て深く此點に留意し機會ある每に衛生講話其他の方法に依り民間衛生思想の向上發達に努められるべしコレラ豫防に就ては昨年既に苦き經驗を嘗めたる所なるを以て本年の豫防に關しては深く既往の實績に鑑み適當の成算を以て之れに備へざるべからず內地に於ては既に神奈川縣及び東京府下に患者を發生したるに付き何時其の侵襲を被るやも計り難く一般に付嚴に警戒を加へ防疫上遺憾なきを期すべし以上は其所懷の一端を述べたるに過ぎず尙ほ

各般の施行 に亘りては警察部長より別に指示する所あるべし各位は此の機會に於て警察の改善に關し十分考究せらるべきは能く時代の趨勢に鑑み新施政の方針と相俟つて警察の實績を擧ぐる事に力めらるべし

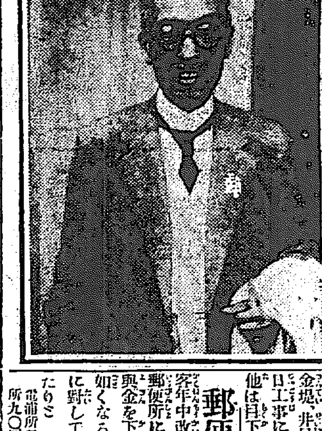

二十一日午後七時入城　阪本赤十字副社長

を起し質家竹添町二の六四に立[illegible]
城地方法院李判事係り公判開廷[illegible]

警察協會設立 十六日認可

京城府倭城臺町六番地赤池濃氏の出願せる財團法人朝鮮警察協會設立の件六月十六日附を以て總督より認可したるに附京畿道に於ては廿一日右指令を交附したり

教育會審議

廿三日午後一時より總督府參事官室に參事官會議を開き教育令に就き審議を續行すべし

電話事務開始

十年度に於ける鮮內電話交換事務開設豫定所數は約十三ケ所にして內天安、忠州、尙州、論山、松汀、金堤、井邑の七ケ所は確定し不日工事に着手すべき運びなるが他は目下調査中なりと

郵便所と賞與

客年中改築又は增築を施したる郵便所に對し今回遞信局より賞與金を下附せられたるは昨報の如くなるが右の外左記郵便所長に對しても夫々賞與金を下附したりと

電浦所三五〇圓、龍山元町三丁目所九〇圓、內生所一三〇圓、保寧所九〇圓、東萊所八五圓、岐陽所一七〇圓、守山所八〇圓、西浦所二〇圓、鳥致院所七〇圓、[illegible]所一〇〇圓、南旨所一〇〇圓、秋風嶺所六〇圓、進永所[illegible]、平壤八口門所六〇圓、羅山所六〇圓、元山本町所五〇圓、玄風所四五圓、發安所五〇圓、牙山元町二丁目所三五圓、文義所三〇圓、錦路五丁目所三〇圓、青也所三〇圓、新院所三〇圓、梅亭所三〇圓、米院所一五圓、西井里所五圓、八平所二五圓、恩山所二〇圓、非邑所二〇圓、陰城所二〇圓、麻浦所二〇圓、北門所二〇圓、兵營所二〇圓、甘浦所二〇圓、鐵岩所二〇圓、交下所二〇圓、於青島所一五圓、無極所一五圓、龍山所一五圓、稷山所一五圓、鳥山一五圓、大浦所一五圓、英陽所一五圓、鷺梁所一五圓、舒川一〇圓、汗浦所一〇圓、太平所一〇圓、

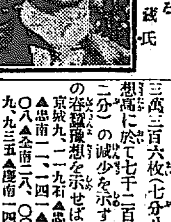

司計課長に內定せる　林繁藏氏

醫專問題運命 廿二日中解決

問題の紛糾を重ね休校續行中の京城醫學專門學校本科生に對する善後策に關しては父兄間に於て斡旋協議の結果學校に對し相當寬大なる處置を仰ぎ復校せしむる事となり二十日三名の父兄代表者は學校に志賀校長及教務主任を訪ひ退學處分及無期停學處分を受けたる生徒を此際無條件にて復校せしめられ度く

生徒の身上 行動に關しては一切父兄に於て責任を負ふべしとの提案を示し其容れられん事を要求したるが當日は學校側としては即答を避け一應協議の上何分の回答を爲すべしとの事なりしかば父兄側代表者は只管希望の容れられん事を懇請して引取り翌廿一日午後四時再び父兄代表として朴永燮、安鍾元、許埈、洪奭鉉、李應九の五氏學校を訪ひたるに學校側は

父兄の盡力 は洵に多とするも退學停學生を無條件復校は學校の規律に關し威信を失ふものにして今後生徒の取締上にも多大の關係を有すれば折角の希望なれど無條件にては容れ能はず退學停學生には自ら輕重のある事なるを以て之を無差別に不問に附する事となれば不公平の點を生ずべく此點の考慮を望むとて父兄側の再考を促したるが父兄側は更に學校として格別の

取扱を懇願 せるを以て學校側は更に今一應教授會に諮り最後の決答を爲す事となり廿二日午後五時三度び父兄側代表者は學校を訪問し學校の決答を俟つ事となれるが之にて父兄側調停の運命を決する次第なり

春蠶狀況

本年の春蠶は例年と大差なく南鮮地方は五月初旬中部地方は五月中旬北鮮地方は五月下旬より六月上旬に亘り大部分掃立を了せり本年は概ね氣候順調にして桑葉の伸長可良なると共に蠶兒の發育亦佳良にして良好なり然れ共昨年來の

繭價暴落は 一般蠶業者をして蠶種の掃立を多少手控へしめたる爲め從つて桑葉の過剩を來せるもの、如し六月十日現在調査に依れば春蠶種の掃立枚數は三十五萬九千三百九十八枚にして其の收繭額十萬八千六百五十九石の豫想なり之を前年に比すれば蠶種掃立枚數に於て三萬三百六枚（七分八厘）收繭豫想高に於て七千二百八石（六分二分）の減少を示す今左に各道の春蠶豫想を示せば

京城九、一一九石▲忠北五、四一五▲忠南一一、一四一▲全北一四、四〇八▲全南二八、〇〇〇▲慶北五九、九三五▲慶南一四、七〇〇▲黃海二〇、二七二▲平南四三、九四三▲平北三〇、四〇五▲江原九、一三四▲咸南七、二〇六▲咸北六一三

電信電話事務開始

金剛山探勝地遊覽者の便を圖り末輝里長安寺の兩地に夏期中を限り電信事務及び電話事務のみを取扱ふ通信機關開設の例にして每年相當の効果を收めつゝあるを以て本年度も兩地に元山郵便局分室を設置し七月一日より十月三十一日まで事務を取扱ふ事となれり

郵便所新設

遞信局にては平安北道厚昌郡東興面厚州古邑內に郵便所を新設すべく目下準備中なるが多分七月中旬頃開設の運びに至るべしと

阪本氏總監訪問

赤十字社副社長阪本釤之助氏は廿二日午前總督府に水野政務總監を訪問會談後辭去せり

開市日變更許可

安岳郡二[illegible]竹川市場の開市日は從來陰曆每月二、七の日なりしが黃海道勸業課に於ては當事者の願出により六月十五日付を以て陰曆每月一、六の日に變更の件許可せり

部長課長更迭

總督府財務局司計課長は前任者事務官林茂樹氏の專賣局轉任後稍久しく缺員となり居りしが來年度豫算編成期に入り同課の事務繁劇を加へ來りしより取急ぎ後任選任の必要に迫られ種々物色詮衡中の處愈々同局關稅課長林繁藏氏其後を襲ふこと、なり關稅課長には京畿道財務部長井上主計氏任命され井上氏の後任には京畿道理事官[illegible]氏陞任すること、決定し一兩日中に發表せらるべし

總督を見送りて 三笑生

西鮮視察を終つて、又復北鮮視察の爲め、二十日午前六時二十分南大門發北行せられた。隨行を仰せ付かつたのは、秘書官、田中通譯官、武官であつた。赤池警務局長は、隨行と云ふよりは此の機會に北鮮を視察せんとしたのである。齋藤總督の此の旅行振りは、何時も簡易で好ましいものである。[illegible]朝鮮統治の重任に當れる總督に對する、警務當局としての責務とも云ふべきものであらう。

前總督時代を知る者は、餘りに簡單なのに、寧ろ滿寒な感ずるであらう。記者は、總督一行を見送るべく、京城驛より、汽車に打乘りて、議政府驛まで來た次第である。列車に總督を訪へば、赤池局長[illegible]と對談中であつた。總督は溫容春風の如き態度を以て記者に接せられ、途中の見送を謝し、快く物語られる。記者は、總督の此の如き態度は、百の同化論よりも、千の融和策よりも勝れたるを感ぜずには居られなかつた。[illegible]總督に面會した者の誰一人として、其の好印象を語らぬ者はない。車外には、植付を終つたばかりの[illegible]三角山の連峰が[illegible]翠色滴るやうな林が迎つて見える。[illegible]朝鮮でなくては見られぬ圖である。[illegible]京元線は遙に勝つてゐる。總督も頗る感興を催されたもの、如く、彼の山、此の林を指點しては、隨行の者に、種々の質問を發された。殊に三角山の砂防工事は、總督の注意を惹いた。多くの話の內で、一座に感興を與へたのは、通譯官田中德太郎君の鷄の說明であつた。[illegible]田中君は說明振りが[illegible]鷄通に見ゆる、[illegible]二つの卵より外產まないとか、年齡が一つ違つても夫婦にならないとか。[illegible]それな總督は、何にも言はずに只だニコ〱として聽いて居られた。[illegible]江原道の谷內務部長と武井警察部長が這入つて來た。記者は、此の機會に一路平安を祈つて下車した。

人事消息

▲後藤大尉（平壤聯隊）大隊副官被命につき赴任の爲め二十一日出發二十六日歸任
▲平山武騎（步兵部隊）同上二十二日
▲山脇勝氏（滿洲日日社長）二十一日入城朝鮮ホテルへ
▲横山半治氏（慶南道財務部長）二十一日入城
▲佐藤榮三氏（咸南財務部長）同
▲中野太三郎氏（平南警察部長）二十二日朝入城天眞樓へ
▲古屋門司稅關長 二十二日夜入城朝鮮ホテルへ
▲中島大藏省營繕管理局長 二十一日退城
▲松村松盛氏（總督府學務課長）事務視察の爲め二十二日朝出發元山興方面へ
▲豐田明次氏（殖銀理事）は五月初旬より病氣靜養中なりしが此頃稍輕快に向ひ午前中出勤し居れり
▲本田吉氏（辯護士）二十一日釜山に出張

寸鐵

▲醫專問題の中心となつた久保醫學博士の眞面目を語つて曰く▲博士は純學者肌の人で研究にのみ沒頭し世事に疎く社交に拙い人である▲從つて同氏の性格を能く知らない人から見れば多少感情を害したりするかも知れない、然し他人の感情を操ることは絕對に出來ない人であるから面白からずに思つたりすることはあり勝ちであらう▲然し博士自身には毛頭惡意がない唯無頓著の爲に時々失態を演ずるのである▲今回の事件の如きも博士には毫も惡意があつた譯ではない▲此の點は博士を知る者の何人も能く了解してゐる處である

壓低き爲其の傾斜緩慢なり全鮮時雨中にして風力一般に弱し二十三日京城は晴れ時々曇れ

……鮮北の漁業界も五月に入つて城津四十三艘を唱へしもの今や二艘……に下落し居れり目下漁獲物は一貫乃至二貫位の……

【全州】全北地方の……全北道にては稻植付期……降雨を見ず……水不足のため山間部は……八割方の植付を爲し得可……

【釜山】大阪毎日新聞社主催東宮御訪英活動寫眞は廿日午後三時より活動常設國際館……

連絡船乘客

……一、內地七郞、吉田英三郞、二等（六十一名）三等（二百五十二名）外人三十七名

木浦縱論

木浦ご群山（一）

全南支局 零山生

木浦人士は木浦の商勢を談じ又之に伴ふ振興發展策を論ずる毎に必ず群山を引合に出し群山を以て宛ら敵手國の如くにする今回の會議所會員總會に於ても木浦の振興策を講ずるに當り御多分に漏れず群山の商勢如何を引用し以て群山の商圏擴大を防止せんごするご共に自己發奮の一刺戟ご爲さんごするものあるに似たり群山人士も亦此上の論題に逢着する毎に從來必ず木浦を口にし木浦を以て商略の仇敵たるかの如く思惟するを例ごす之れ他なし兩港ごも西南鮮沿岸に於ける屈指の貿易港ごして果殆ご同形同質の開港ごして比較的親好の關係ありし場ごして地理交通の關係上自然競爭爭覇の已むを得ざるに出づるものあるが爲なり

されご兩港の競爭換言すれば兩港の敵國觀念は湖南線開通後に起りしものにして夫れ以前にありては差して競爭あるべしごも見へず從つて何等の反目なく何等の隔意なく却て同形同質の姉妹港ごして懇親相親しむものありたりご之れ言ふ迄もなく湖南線開通前にありては群山より木浦迄は海運に依りしを以て商圏爭奪の不可能なるを知り寧ろ群山ごしては比較的大資本家を有する仁川の侵略を恐れたるの風あり然るに一朝湖南線開通し沿線の商圏眼前に展開するや兩港人士の意氣機に緊張し昨の姉妹港交誼は忽ちにして破れ爾來戰鬪を開始するに至れり

余は當時群山にあり冷靜の見地より商業上貿易上より見たる兩港の素質消長並に兩港商人の氣風を論議批判し當時の本紙上に掲載したるが其の一節は今尚予の腦裡に髣髴ごして新なるものあるを覺ふ曰く

群山は今日の處從來の黨爭ご弊習に厭き稍々堅實熟成の域に傾きしも尚之れが餘殃惰勢の存するあり事に當つて戮力一致の結力を缺くの嫌ひあり既に湖南線の開通を唯一の好機ごして日に月に群山の商圏を迫害しつゝあるに拘らず而して今又裡里より木浦迄の開通を見る此の時に際し群山の商人は此三方の商敵に對し果して如何なる作戰を施さんごするか余は思ふ……當局……群山の將來の發展を……自信せざるべからず……

……群山は……兩港……木浦の商戰は果して孰れの勝利に歸したるか開は今日尙ろ爭ひの疑きに失するを……群山は首尾よく木浦を擊破して眼中既に木浦なく群山は今や米の大群山ごして全鮮に覇を稱ふるに至れり而して余は勝敗の數既に決したる今日奇しくも木浦の一住民たらんごは余の胸中自ら甚大の感興ご興味ごを惹起せずんばあらず

根本より改造せよ

安東藥業策如何

【安東電】安東取引所の死活問題のみに……は一に取引所の死活問題のみに……らずして延ゐては安東經濟界の……左右するものなるを以て刻下安東取引所の營業不振に鑑み有識者間には同取引所改造の叫喚しきものあり今其有力貿易業者の意見なるものを聞くに左の如し

安東取引所の營業は目下株式錢鈔、商品の三部の先物取引なるが株式錢鈔の二部は其の數量に於て……少々なから日々の取引あるも商品部にありては殆ご取引を見ず是れ同取引所の振はざる最大原因なり、猶取引所が

純日本人のみ

に經營せられ支那人の當業者を包擁せざるも不振の一大原因ご云ふを得べし、奧地の取引所を見るに多くは日本人支那人ご對等の資本家を網羅し特産物に全力を傾注し居るを見るべし大豆及豆粕等の特産物にして取引旺盛を極むるに於ては銀資の需用は必ず喚起し來り自ら求めずして其の取引高は增加すべし、現在の

安東取引所は

其の本元の商品を閑却して株式錢鈔に重きを置くを以て真の取引所たらずして一種の投機に終るの遺憾あり若し安東の實業家にして原料大豆を奧地方に購入せんごせば商人は自ら大金を携帶して奧地に赴き自ら買ひ求めざるべからざるの不便あるも安東取引所の機能が完全にして取引の安全を保するに於ては

奧地の商人は

自ら資りに出づべく又相場の高低に伴ひ買ひ戾し買り繼ぎ等の面白き繫引も出現すべし然るに現在の市場は有力なる支那商人を網外にしたる爲商品の取引行はれず、商品の取引なき爲めに其の決濟資本の需用なく、隨つて領平銀の出來高、益、減少するは當然の歸結なり、安東の如き小天地に於て株式に大きく

望みを囑する

抑も取引所本年の目的にあらざるべし安東縣の油房は二十五六戸を數へ……

株式ご錢鈔を

唯一の武器ご賴み市場の挽回を圖らんごするが如きは賢者の執るべきの道にあらず、兎も角安取の改造は今日の急務にして有力なる支那商人を重役ごして過半數を包擁する事ご商品部に全力を集注して取引を殷盛ならしむる事は今日の急務なりご信ず云々

……料大豆の不足を告げ能は一に取引所の……一に過ぎざるは主ごして安奉線鐵道運賃率の高きに失するも取引不振の一に相違なきも此の運賃問題も近く有利に改良せらるべき曙光を見たる今日商品部の取引に對して何等の畫策を講ぜず偏に……

開拓者

平壤製造工業界の

專賣局に引繼ぐべき

【平壤】杉原東亞煙草會社平壤分工場長は曰く當工場の引繼準備は大略整うた大正四年以來約七年間拮据經營の結果兎も角も朝鮮では京城に次いでの有望な本工場も愈七月一日から當專賣支局に引繼がねばならぬことになつた實に今昔の感に堪へない創立當時はただ停車場があつただけで製造工業としては當工場のみ謂は、當工場は製造工業界の開拓者だ當時は職工募集等の關係でこんな不便な地を選擇したのであるが今日では總ての點に於て不便であるから何れ早晚適當の地に移轉せなければなるまいご思ふ云々

平壤電話急設

一二期に區分して

【平壤】今回平壤府內に增設さるべき電話數は二百二十三機が事實らしい即ち既設數七百七十七機を合せて一千機となる譯である全鮮の所要電話機はすべて遞信當局で取纏め目下內地の製造會社に註文中であるから到着……

次第各地に發送さる、從來電話はすべて申込順に依つて架設されたが今後は一切特急架設の外は受附けない從つて古くから申込んでゐた者も特急架設變更せなければお鉢は廻つて來ないことになる若し申込數が豫定數より超過した場合は抽籤で定めるそうだ本期の增設電話は第一期第二期に區分して架設さるゝらしい第一期は官廳及公共事業に屬するもの第二期は一般申込みこいふ順序である愈架設さるゝのは本年十月頃からであらう

家庭手工品展

覽會開催

平南の新しい試み

平安南道勸業課では家庭手工業獎勵の目的を以て朝鮮及び內地に於ける家內工產品及び簡易工業品を蒐集し一般觀覽に供する爲め來る十月一日より十日間平安南道物產陳列館に於て家庭工產品展覽會を開催する事に決したが道こしては新しい試みご云ふべく既に或る家庭に於ては手工品を出品すべく種々計畫してゐる向もある大體手工品は約千點ご七月三十日迄申込を受け物品の搬入期日は九月十日迄

月尾島公園計畫（二）

林學博士 田村剛一氏談

然るに公園の經濟ら効果は單に公園の經濟ら効果の示す處それに止まらない統計の示す處に據れば海外大都市に於て完全なる公園を設置した場合には其都市全體の地價殊に公園に隣接する住宅地の地價を一躍して數倍ならしめるご云ふ事を示して居る、今假りに仁川府の住宅地敷を五十萬坪こし坪當り平均地價二十圓を完全なる公園計畫の結果平均三十圓に高め得たこするならば直に五百萬圓の土地自然增價を致す事となるのである而して吾人は此の數字は最も內輪に見積られたものと考へるべきものご信ずる

尙公園地は園內貸地料及各種設備の使用料等を得可成りの公園收入を擧け得る事にもなる又公園は各種交通機關旅館飮食店販賣店特に土產品販賣店の日用品賣收入を著しく增加せしめるから今假りに月尾島公園完成の結果每日仁川に來遊するもの五十人を增加し一人一日平均三圓を消費するこすれば總額百五十圓に達し一年の總額五萬六千圓に達するのである以上述べたる處に依つて公園經營が如何にして經濟事業たるかゞ明かにし得たこ思ふ、されば歐外諸國の大少都市殊に遊覽都市に於ては公園の設置を大にし獎勵し盛んに起債其他の方法に迄訴ふるを是認して居る、

上述公園の効果は多く仁川府に就てッあつたが而も事實の上月尾島公園計畫の恩典に浴するものは京城を初こし殆ご全鮮に亙るのである故に本計畫に就ては當然總督府の補助を仰ぐを至當こする、尙月尾島公園完成したりこして公園總面積の都市人口一人當りの割當を見るに約五坪に相當するは此の兩頭は歐米大都市に於ける現狀に匹敵するものであるが、而も近年一樣にその不足を訴へ理想こしては一人當り十八坪を適當こするこ云ふものもある、よつて本公園計畫は決して仁川府に取て法外なるものこは云はれぬであらう

ない、理想的公園は最も完全なる公園的要素を備へた土地でなければ造られない、即ち公園計畫に當つてその規模並に其の施設を如何にすべきかは大凡土地の公園的能力によつて規定せらるものである、勿論公園は自然的能力のみによつて完全なるを得ない、公園には各種の施設を要するそれ等は縱て經濟の問題である、然し乍ら公園の經濟問題は最に詳說した如く殆ご世人の考へる處に正反對の事實を示して居る故に何等かの方法に依つて一時資金を融通し得るならば他は問題にはならぬのである從つて公園計畫に就て最も根本的な要件は土地に關する自然的能力の如何である以下此の事に就て少しく詳述して見よう

月尾島の公園要素

公園は隨所に設け得るものでは……

斷水續きの平壤

是に對する將來の處置

平井內務部長斯く語る

【平壤】平井平安南道內務部長は平壤水道の現狀及將來に就き左の如く語る

平壤水道

は配給量ご使用量ご伴はないので止むを得ず時間を制限して給水する樣にした本水道設計當時は人口六萬人に對し一日平均二十四萬立方尺であつたが追々人口の增殖に伴ひ前記の配給量では不足を告げてゐる最も豫備の機械を動かせば最大能力三十五萬立方尺までは給水し得ら・が機械の運轉十八時間置くのが原則であるが今日の如く一日三十萬立方尺も使用する樣な狀態では、貯溜置きが出來ない此程漸く竣工したので現今は交代に水を入れてゐるけれごも機械の能力に制限があるから今日以上の水を吸上げる事は不可能であるか、る狀態なれば勢ひ擴張の必要を感ずるが切り詰めた

……上危險であるのみならず水質が惡くなるから一日八時間機械を働かせてゐる元來配水池から

沈澱池に

移してから四

……目下家屋の修理其他準備中であ……模樣である

簡易食堂計畫

【釜山】京城に比すれば社會事業の發達が著しく後れている釜山にも其の一端ごも云ふ可き簡易食堂が釜山府協議員戶塚氏に依つて經營される事になつて定めてゐる又手工品は陳列場に於て販賣し會期中は有益な活動寫眞を觀せて諸般のプロパガンダをやるさうである

青年會成立

振威毎月例會開催

【振威】……かねて企畫中なりし平澤に於ける振威青年會は此程成立し、十九日午後一時より平澤公立普通學校々堂に於て發會式を舉行したるが、會員百四名の內當日出席者六十餘名會長市賀雨氏の發會の趣旨に亘いで、岡松郡主任兩學校長、鄭爽謨等の諸氏の講演あり

役員選舉の結果會長市賀雨、副會長柳昌根、學藝部長金學秀、運動部長張允植、風化部長金正賢、經理部長成周廣等の諸氏當選したり而して同會は主こして地方青年の風習改良ご共に德育の涵養を目的こし、毎月一回例會を開き地方有志並先覺の講演を求め大に地方青年の啓發に努力する由なり

浦ペスト下火

【浦鹽】浦鹽に於ける虎疫は十日までの累計患者支那人四百二十九名、露人十三名、鮮人一名にして邦人は一名も罹病せず、昨今餘程下火にて市中にては兵士の外出なども旣に許され居る模樣である

今後は唯

……來の福音ごもいふべく、大釜山建設の理想にも副ひ結構な事である

……下に取つては天來の福音ごも……

……府民の自覺に俟つて水の節約をして貰ふ外に仕方がないご思ふ。水道を府營に移管する事は他でも問題になつてゐるが私共の考へでは當然府でやるべき事業ご思ふ然し之は府の財政が容すか容さざるかが問題であらう

……の産額で以てやつてゐる次第なので本年度中は現狀を維持するより外に途がない

大繁昌

警察

【仁川】色々樣々の世態を映し人情の黑白を窺ふ處は何を云つて留置場滿員の光景

も警察の窓口に勝るものはない、來るはく〱御誠願ひで御座れ、拾得で御座れ捜査願營業屆日ぐ何日く何ご年寄り小供美人醜婦の別ちなく

一日何十人

ご出入りが絕えぬ警察の忙しい事夥しいがそれ程世の中には隨分こ種々雜多の出來事が多いものだこ呆れらる、悠うした事件の數が增すご共に一方刑事問題もなかく〱繁盛でヤレ物盜ヤレ傷害ご

社會の事象

は引つ切りなしにそれからそれご陸續して來るこ云ふ事件を又片ツ端から檢擧して頗る手腕の好い敏腕家を見するので警察の留り年こ思はる、斯くに平安萬來の趣きお客の送迎に遑なくて留置場は今や旣に

滿員の光景

である仁川署の留置場に繫がれた社會の屑物の數は實に三十有餘名近來ない大入りこは喜ぶべきか悲しむべきか、此の種類を聞くご何ご云つても窃盜が一番で次が傷害……

次が詐欺ご

か姦通など……もあるご云ふが近來氣候の加減で人間が馬鹿になるご見えて……の犯罪に就ては面白い興味ある統計が現れて居る

行する樣に見ゆる

郵便所設置計畫

東萊溫泉場に

【釜山】釜山郵便局では豫て……日內外に官傳せられて土地の發展こ住民の大繁昌を來しつゝある東萊溫泉場に郵便所設置計畫あり遞信局こも略々諒解なり內諾ありたるやの噂あり近く調査の上設置許可を申請する筈なれば遠からず同地方民に滿足を與へる事こなるべし

至急電話架設期

【第二浦】第二浦內本年度開通の至急電話架設申請書は各地郵便局にて受理しつゝありしが同暸去る六月十日迄の豫定にて其の總數は十八個にして約豫定割當數に近き模樣なれば多分全部本年度內に開通を見るべき筈なり

銀行會社

信託場立

永らく鎖場中なりし當日證券信託會社の場立は十六日より再開せられ當月は東洋證券及振興銀行新株小々の賣買あり今後も引續き正午より場立あるべし（京日）

慶銀支店

慶南銀行馬山支店は今回閉鎖することゝなり其預金等は殖銀馬山支店に引受け本月十八日限り閉店すべしご（馬山）

南鐵本店

從來京城に本店を設置せる南朝鮮鐵道會社は今回愈々馬山に移轉し社長初め幹部は當地に於て執務するこごなれり（馬山）

印刷解散

資本金五十萬圓を以て創立したる滿洲印刷株式會社は去る十二日開催の臨時株總會に於て同會社を解散する事を決議したり因に一株十二圓五十錢拂込みに對し六圓五十錢乃至七圓位の株金拂戾しあるべしこ（安東縣）

地方集會

○仁川送別擊劍會 仁川警務署に於ては今回仁川署道場に於て……擊劍會を……同署員……送別擊劍會を……仁川署道場に催し仁川分隊員其他の來場……有志の出場あり頗る盛況を極めたり（仁川）

○安東懇話會例會 安東縣木曜會六月例會は二十三日午後七時より安東ホテル屋上に於て開催したり（安東縣）

地方人事

▲坂元彦之助氏（日本赤十字社朝鮮本部長）十九日午後四時五十分安東に着……同夜安東ホテルに投宿……に向け出發（安東縣）

▲島岡亮太郞氏（本溪湖煤鐵公司總辦）內地より歸任の途次十九日安東に來り同日滿洲商業銀行の重役會議に臨席しホテルに一泊二十日午前十一時二十分發列車にて歸任（安東縣）

▲松井義一氏（內務參事官）二十日來壤十一日新義州へ（平壤）

▲栗原敬三氏、岡島新報外交部長今回鮮滿視察の途上二十日平壤着一泊廿一日多數見送りを受け……（平壤）

▲大橋二郞氏（赤十字朝鮮支部主幹）二十一日京城へ

▲横瀨新三郞氏（本社安東支局長）坂本調査社長出迎の爲め二十日來城二十一日平壤を經て京城へ（平壤）

▲野田重彥氏（本社鎭南浦支局長）廿三日午後六時三十分龍山着列車にて仁川出張……

▲今井省三氏（本社仁川支局長）十日間の豫定を以て鄕里へ歸省廿日出發七月初め歸任の豫定（仁川）

月やく

毎月丸

月經不通を快く通じ

月經不順を快く調へ

月經困難を快く治す

……子宮病を治す……

本舖 丹平商會

月經球 月やくは迫上げて……頭痛めまひ耳鳴下腹痛に……

森田屋本店 大阪、東京、代理店 ……

美人珍寫眞

春の眺めに秋の夜長に

▲極色美人一組百八十錢 ▲外二種一組甲四圓……▲實費代……

振替口座大阪四〇六〇番 堺筋南ス 菊水堂

京日案內

古本 高價買入御報次第參上可仕候 京城本町二丁目電話參四八 文光堂書店

藥店 讓る 京城第一の場所自家製賣藥純益約六千圓あり引揚げ急讓 京城南米倉町一七三 御手洗 數馬

藥局 生入用（男女を問はず）希望者は至急來談あれ 仁川小倉內科小兒科病院

貸家 目拔きの場所にて商店又は事務所向き御用の方は左記へ御問合せを乞ふ 京城明治町一ノ五〇 秋山へ

少年 多少英語を解する十八歲前後の少年を求む勉學の餘暇充分にあり委細面談 永樂町二ノ二四 中村

讓店 京城南大門通り……營業中の雜貨店……格安にて讓る 京畿道金浦 …

賣家 二階建……格安にて讓る 京畿道金浦 遠藤政勝

讓店 京城本町通り……

金融 月收の方に……以上の保證 大和屋

支局 各主要地に……希望者は京城本町一丁目……

女給 仕入用 尋常科卒業年齡十五六歲……東京建物株式會社京城支店

印刷 入用 ……

店員 入用（二十一二三歲以下）希望者本人來談アレ 京城本町一丁目 大阪屋號書店

醫師 得業士十九京城以南ノ地ニ就キ又ハ開業ヲ……京城府西大門外阿峴里

登錄商標 猪印

綠綬褒章御下賜

安住かとり線香

直線形及渦卷形各種

直線形は例年通り一函毎に景品券附

猪印のみとり粉本舖

株式會社 安住大藥房

大阪市北區富田町 電話北二三五〇、二三五一

▽最寄の藥店荒物屋等で御買上を乞ふ

代理店 大阪市東區……丁目 祭原商店

トリスウヰスキー

あまり多くの時と量と下物とを要せずして しかもよく快味を得らる、点 及び頭痛誘引のフーゼルを絕對に含まざる点 そこに生活改造の使命あるトリス

139

急告

今回左記之通リ支店設置致候間此段謹告候也

營業品目

幸福及星印石油。揮發油。機械油。ルーフヰング類

仁川海岸町二丁目 英商ベンネツト商會內

米國テキサス石油會社

總支配人ウオールター、ジヨージ、ベンネツト

鮮內各樞要地ニ一代理店ヲ限リ募集ス

こども新聞

オトギバナシ

子犬二匹

長尾一星

『ワン〱、ワン〱!』子犬の啼き聲がお茶間あたりで聞ゑるのを、美ちゃんが初めて聞きついてからもう五日になりました。子犬の啼き聲はきつと日に二度づゝ聞ゑます。

『妙なこともあるものだ。』と家内中が總がかりでお茶の間を開かから開まで探しても子犬の姿は見ゑません。それでもワン〱と子犬の啼き聲はきつと日に二度づゝ聞ゑたのであります。

『本當におかしい。』誰もかう不思議には思ひながらもう探してもゐないことが分つてゐるものですから、をかしい〱と言ひながら、どうすることも出來ないので子犬の啼き聲を聞き流してゐる外はありませんでした。

でも不思議な子犬の啼き聲、何處からその聲は聞ゑるのでありませう。探してもゐない子犬の啼き聲が聞ゑることは、本當に不思議ではありませんか。

ちやうどその子犬の啼き聲が聞ゑ出してから五日目の三時頃お客樣がサイダーを半ダースお土産に持つて來て下さいました。そのお客樣がお歸りになつて間もなく、美ちゃんが學校から歸りました。

『お母樣只今。』

※がお茶の間へ入つて來た時、ワン〱と又子犬の啼き聲が聞ゑました。『おや又よ。』と美ちゃんは顏をしかめて言ひながら、

『お歸りなさい。』お母樣に迎へられて、美ちゃんは

『咽喉がかわいて仕樣がないわ、お母樣、お湯のさましたのがあるでせう。』

『お湯のさましたのもあるけれど、ちやうどお客樣から戴いたサイダーがあるから、それを上げませう。コップを二つお盆に載せて持つていらつしやい。』

『あらさう。サイダーなら尚いわ。』

美ちゃんはコップを二つ、お戸棚から出してお盆に載せてお母樣の前に持つて來ました。お母樣はサイダーを一本抜し入れの中から出しておいでになつて栓を取つて、先づ一つのコップへお注ぎになりました。するとまだサイダーをお注ぎにならない方のコップが出抜けに獨りでにお盆の外へ倒れました。

『おや!』美ちゃんがそのコップを立てようと手を出した時でした。

『ワン、〱!』ここコップの中から二匹の子犬が啼きながら飛び出して、お座敷の方へ駈けて行きました。

『まあ!』とお母樣も美ちゃんも、これにはすつかり驚いて、急いでお座敷へ行つて御覽になりましたがもう子犬は何處へ行つてしまつたのか姿も見ゑませんでした。そしてその日から子犬の啼き聲はサッパリ聞ゑなくなりました(をはり)

本社主催第十二回婦人見學團

清遊を樂みながら見學聽講が出來る

講演の後で御晝を濟まして愉快な餘興も見られる

第十二回婦人見學團は昨紙既報の通り廿六日擧行の筈である婦人の科學教育こして必須な水道水源地の見學は

斷　水期を控へた現在に於ける唯一のものである然し此計畫は決して肩の凝るやうな講演や說明ばかりではなく極めて自由に愉快に計畫されてゐるので確かに一日の清遊を樂しみながら見學聽講が出來るのである。當日は午前九時迄に電車往十里終點に御集合を願ひ

茲　で班別に編成し各班毎に係員の案內で近道を通つて纛島水源池に向ひ同構內で少憩、構內の各機關及び水道に關する詳細な印刷物を配付して會員各位の御參考にした後、見學こ講演があります講演は構內の涼風に流る、處に舞臺を設け舞臺上で

本　社員の挨拶に次ぎ秋田水道課長以下係員の詳細なる水源地講話があります漢江の本流が淨化濾過されて我々の水栓から迸る迄の順序を一々說明される筈です一家の主婦が水に關する知識の淺深は家政上に至大の影響がある此必須の智識を茲に大膽講述されるのです茲で

各　自御持參の辨食を終り用意されてゐる茶菓の饗應を受け愉快な餘興が開始されます此愉快な御滿足を得ると思はれます此河岸から數十艘の傳馬船に分乘し漢江下をして纛島へ行くのです此曲折した漢江沿岸數哩の風光は支那の南畫を見るやうで

楊　柳煙る洲も人煙遠く隔む兩岸も畫中のもので俗塵を遠く離れた感がします四時家政に沒頭してゐる御婦人方が此大自然の明媚な風光に一日を浸される事は確かに士に歸れと云ふ大自然への還元であると確信してゐます暨栗浦では仁川水道水源地の見學をして解散の豫定です

最　う會員各位は御辨當の外何も要りません總て御滿足を與へ得らるゝ設備があります尚身輕が第一です又特に鮮婦人方の爲には簡單な食事の準備もする筈です申込は廿四日なので一日早く御申込下さい

第十二回婦人見學團

婦人の科外講話　水道水源地の實地見學聽講

講演者　京畿道水道課長　秋田金治氏

參加歡迎

場　所　纛島京城水源地　暨栗津仁川水源地

時　日　廿六日(日曜日)午前九時

申込規定　住所氏名を明記し廿四日中に本社見學團係宛に申込を請ふ

主催　京城日報社

在滿鮮人救濟義金募集

大正親睦會在滿同胞の爲め

滿洲奉天省撫順新民兩縣下四十二箇村に散在する三千三百餘の從農鮮人は昨年の旱魃こ早霜に因り

水　田の收穫殆ご皆無に歸し老幼糊口に窮してゐる慘狀は既報の通りであるが同胞の此焦眉の急を傍觀し得ずに蹶起した大正親睦會は同業朝新、京城日々本社の後援で救濟資金を募集し奉天總領事館の手を經て救濟の資に充つる相である總督府に於ても此義擧に對し

滿　腔の賛意を表し朝野官民多數も贊同してゐるので愈左記條件で寄附金募集に著手す

▲募集期間　六月二十日ヨリ七月三十日マデ

▲取扱銀行　朝鮮殖産銀行、朝鮮商業銀行、漢城銀行、第一銀行各本支店

▲募集金額　壹圓以上

▲各新聞ニ掲載廣告ス

山崎中尉の遺骨到着す

廿一日火葬

既報の如く安東丸にて自殺せる山崎中尉の遺骨は昨廿一日火葬に付し迎へに來た近親者に護られて歸國の上葬儀を執行する事になつた(釜山)

小栗は懲役五年

元關東廳遞信局で電報僞造で廿三萬圓を橫領

元關東廳遞信局書記小栗德太郎が電報の僞造虛僞の記入にて官金二十三萬圓橫領事件判決言渡しは二十一日行はれたるが土屋裁判長より懲役五年に處し六十日間拘留日數換算す且私訴追徵金二萬三千八百二十一圓の請求は至當なりこの言渡しありた(大連特電)

過去七ヶ年間を免疫に關する新研究

に費して漸く此程新發見をした井野場一等獸醫

種痘の免疫に關し既種痘者に痘疱患者の續ろ多數發生するの實に對して過去七箇年間を費し驢痘及驢化牛痘の研究を此程大成した警務局衛生課囑託陸軍一等獸醫井野場象次郎氏は研究の結果を左の如く語つた既種痘者に痘疱患者が多數發生するは爭ふべからざる事實であり而して之が豫防上の實際問題としては强力なる

痘　苗を製造し高度の免疫を人體に賦與せしむる方法を講ぜざるべからず卽ち強力なる痘苗を得るには現在痘苗製造用こして使用する犢より尚一層痘瘡に感染し易き家畜を選擇する必要を來すものである是より先き余は國立傳染病研究所在職

中　梅野博士の部下こして痘苗製造に加はり大正元年九月三日より大正七年三月末日まで朝鮮に配布する痘苗製造に從事し尚渡鮮後に於ては內地に生蕃せぬ家畜殊に驢及騾に就て痘苗の研究を爲さんこを企圖し大正二年一月偶々間島に

出　張せし際驢及騾の顏を痘苗に感受性强く良好の發痘を呈するを實驗し又大正四年六月講習會の講師として間島に出張せし時再び驢及騾に前記の如く反復試驗し驢は家畜中痘瘡に感染し易くして徒、優良なる發痘を爲すを見驢は他の家畜に比較して優秀なるを確かめました

大　正六年六月七日より之が試驗を開始し驢痘及驢化牛痘の研究用こして驢二十一頭牝五十九頭を使用し大正八年五月二十三日を以て驢及犢の試驗を締切り又人體試種は總員一千七百一名にして大正八年六月二十八日を以て終りました

此　の研究の爲めに動物試驗に從事するこご茲に七ケ年多額の費用こ絕大の努力を爲したるに拘らず余は素より菲才鈍才なるを以て豫期の成績を舉げ得なかつたが素志の目的に對しては其幾分を達するここを得たので其の成績を左に約述する中、

研究せし痘苗の種類

一、驢痘、驢に牛痘を採種し又は驢痘を細密的に接種し採收したる所の痘苗

二、驢化牛痘驢痘を犢に接種し採收したる痘苗

乙、痘苗の効力檢定に由る成績左の如し

一、驢痘及驢化牛痘の毒力は純牛痘より十倍以上猛烈なり

二、牛痘の發痘力減弱したるものを驢に接種すれば毒力遙に强大となる(以下五項省略)

八、二分の一驢痘及驢化牛痘は五分の一驢痘及驢化牛痘より毒力猛烈なり

九、純牛痘を以て免疫したる牛血清は純牛痘に對し過敏に中和するも驢痘及驢化牛痘にありては純牛痘の如く著明に中和せず

十、五分の一及五十分の一驢痘苗に驢化牛痘を既種痘者に種痘すれば九四パーセントの善感者を出す

十一、純牛痘を以て初種痘を行ひ其の不善感者に對し一ケ月後驢痘及驢化牛痘を以て第二回の種痘を施すときは一〇〇パーセント善感者を出す

十二、二分の一驢痘及驢化牛痘を以て小學校生徒一千〇十一名に對し第二期(入學時)乃至第三期(卒業時)種痘を實施したるに其の善感率は驢痘平均七四パーセント驢化牛痘平均五六パーセントにして對照純牛痘は平均二三パーセントなりとす(以下三項省略)

各　種の實驗に據り未種痘者こ既種痘者こに種痘する痘苗は之を區別して製造するを要し且つ既種痘者に對し免疫を一層高度ならしむる爲め二分の一驢痘及驢化牛痘を以て種痘を施行することを勸め又痘苗の毒力に强烈ならしむる方法として動物體交代接種法を行ふを最良とするこご云ふ結論を得ました

宗匠を訪ねて(十)

三券番の藝妓の師匠　若柳派の宗匠吉菊さん

=喜樂館裏手のさゝやかな稽古場に聞ゆる絃の音は=

一般に舞踊こさへいへば兎角に異つた眼を向けらるゝものであるが之を藝術こいふ純眞な眼鏡に照した時には實に

其　の中に得も云はれぬ優しみこ柔かみこがほの見へて婦人獨特の美が、ごこにか窺へるものである昨今では當地舞踊界の立物こして知られ、殊に當地券番の花へ師匠こして京券、中券、新券こ此の三券番の美形達に敎へてゐる若柳派の宗匠若柳吉菊さんこ其の變つた界隈の

稽　古ぶりをこ、一日喜樂館裏手の一寸引込んだ稽古場に訪れるこ折りよく稽古の眞中で、師匠こ覺しい人を中央にして、あごは襟足の白いくつくりこ際立つた數十名の美妓連は宛も家の中の花の樣に、ずらりこ並んで、稽古札の順次に、二人三人つ、

一　面に誂らへられた舞臺で三すじの糸の音色につれて、なよやかに舞の扇をかへす、其の艶やかな姿は、ごうしてもそこへ純眞な人情美の花を思はせる、同時に又樣々な俗情が見出される、師匠の吉菊さんこいふのは打見た處まだ

四　十の坂を漸うさしか見られないがそこは兎角美人につきもの、德な所でなんでも明治の人ではありませんこいふ話、其の容姿こ所作すべてが舞踊的で、所謂垢ぬけのした瑞々しい

素　人こは見ない位、見るこ中にも若い時の美しい俤がそゞろに偲ばれます、修業の初めは若柳派は先代について修め今の宗家こは當時姉妹弟子の間柄で、しかも吉菊さんの方が姉弟子に當るこか、藝事はすべてが習うよりも慣れよこいう方で大分此の

藝　術の裏には苦心も拂はれてるらしいが、兎も角も此の吉菊さんの上には斯うした生活狀態が既に十數年も續いて日曜こ祭日こを除くの外は一日こして繰返されない事はない

劍道試合

京畿道第三部

京畿道に於ては二十一日より開催の道內警察署長會議を機とし來る二十四日(金曜日(雨天中止)左記の順序に依り劍道仕合騎馬教練を開催する筈

(一)同日午後一時より昌德宮警察署道場に於て警察幹部劍道仕合

(二)午後二時半より訓鍊院小グランドに於て騎馬隊演習騎馬隊野仕合併乘實騎乘

小圓の話物

見もの聞きもの

大人氣の京山小圓一行七日目の話物左の如し餘興として小圓得意の淨瑠璃を浪曲長講二席の他に添へる相であるが淨瑠璃も流石に堂に入つたもの確かに他の追從を許さない甘いがシッポリ聽衆を魅了するので連夜大喝采を博してゐるこ

▲七日目語り物　君當試京山圓一、松の嘉佐雄京山恭、百人男廣澤菊造、一休悟道踏京山圓幸、古今美談京山圓司、史談文庫浪花一右衛門、▲村上喜劍、▲義士討入、長講二席京山小圓

讀者こ記者

▲私は最近內地から參り只今では叔母さんの所にお世話になつてゐる十五歳の女でございます誰方樣か御同情のある銀行か會社の電話係か給仕に御使ひ下さる方はございますまいか(十五歳の娘)

▲記者より、御本人の御手紙に依ると隨分不幸な不可愛な方で、萬一貴樣の中に御使ひ下さる方があれば本人の履歷書は私の手許に預かつてございます

▲迷へる末女さん　御手紙から觀察するに、貴女が年老いた御兩親こ別居して、獨立生活を營むこいふことは甚だ其の當を得たものでないこ思ひます、貴女も未だお若い身でこの先き永い生涯を孤獨で送るこいふことは到底不可能ではあるし又御兩親や二人の子供の面倒を見る適當な人も無いのであるし、お妹さんは病弱の方であつて見れば矢張貴女が家にゐて當分お子さんの養育や、一家の切り盛りに當るゝの外ありますまい、そして時機を見て貴女は再び良い婿を迎へ妹さんの健康が回復するのを待つて他へ嫁入りさせる樣取計つてた上げなさるが一番最良の方法でせう(一)

▲心配生樣今一應國の父親に嚴重な督促をして、其れでも返事を寄越さなければ、本人所在の警察から說諭をして貰ひなさい、尤も警察に賴む前に豫め其事を本人に通告して置きなさい(記者)

汽車から通學する學生の取締に注意

汽車にて通學する學生の取締に關しては其筋に於ても十分注意……に飛降りを爲しプラットホームこ列車この間に墜落し右足關節及左足拇指に負傷を受けたる……の父兄たる者は一層子弟に注意を加ね今後斯かる不祥事を生ぜ……

……(二五)金永善(二〇)の四名で彼等は昨年八月龍山署の手に捕へられ……人家屋を強奪し內地人の被害は……竊盜であるが五十餘件の被害額……

安福派首領死刑宣告

……く外全部死刑に處すると決定し如し北京外交部より日本公使館に其引渡しを要求せり(上海特電)

列車の飲料水

氷を設備して

……し來る七月一日より實施すべし

購買入札

一、トロ一番亞鉛引鐵線外三點

右購買ス詳細ハ六月二十三日以降ノ朝鮮總督府官報ニアリ

大正十年六月二十二日

朝鮮總督府營林廠

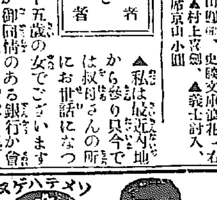

どなたでもたやすくそまる家庭染料

各藥店ニ販賣ス

發賣元大阪　敷島屋商會

特約店　木村藥房　京城本町四丁目

原料下落品質大勉强直接提供

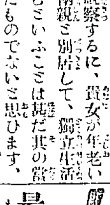

最も安心の出來る靴

定價表進呈　郵券二錢要

ボックス上等　一號金五圓五十錢　二號金五圓　三號金六圓五十錢　特別製八圓五十錢

ボックス花形　一號金五圓五十錢　二號金六圓　三號金六圓五十錢　特別製九圓

ボックス深ゴム　一號金六圓五十錢　二號金六圓　三號金七圓五十錢　特別製十圓

御注文の節は靴の種類と數通知あれば代金引換小包にて御送附申上候

料賃役

東京本所三ノ橋際　松本高等靴製造所　電話本所三九三振替東京三三一八

內科、小兒科　仁川仲町　高木病院　電話七一九番

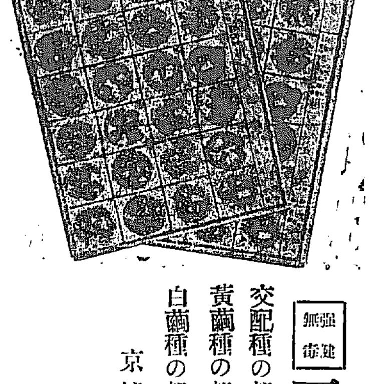

無強　催健　夏秋蠶種　風穴冷藏

交配種の部　日支一代雜種、日歐一代雜種、支歐一代雜種

黃繭種の部　黃石丸、ハンカオ、國蠶歐五號、ザアロアスコリードローム、ピオチー

白繭種の部　又昔、白龍、青熟、赤熟、三眠又、新昼、小石丸

京城明治町二丁目　株式會社田沼商會　電話一九〇四番　振替京城一六一六番　電信略號(タヌマ)

洋鋼鐵・造船・舶用品・土木建築材料其他工業諸器械附屬品商　角野商店　釜山辨天町　電話三三三番

釜山商店案內

酒精、燒酎、西貢米、碎米、大豆、砂糖、麥粉　福榮商會　釜山埋立新町

月刊　洋酒・罐詰　發行　糖粉・官煙　釜山　あづまや商店　電話三五九番

賀化病院　京城府明治町一丁目　電話二四〇番

醫學博士　古城憲治　內科　小兒科　入院隨意　施療す　每日五名を限り

腸胃に申分なき　くだりどめ　清腸

賣藥業組合推薦

價　一日分　三十錢　一週間分

●腸加答兒　●痢病　●霍亂　●裏急後重　●寒冷　●水瀉

其他諸病より起る一切の下痢に用ひて大効あり

大阪、東京、上海

本舖　高橋盛大堂藥局

應急治療にコレ　目病の壹壜

頑固なる目病も治つた事がありまする

有効本位の目藥他の藥に比し優良なり　全國藥店にあり

トランク

カバン

廉價ト優良ヲ武器トシ猛進突擊ス

製造元　向井カバン店　京城本町二丁目　電話一四八四番

田口春二郎先生著　四六判三百餘頁　送料共金一圓十錢

朝鮮巡査受驗準備書

本書は警察官志望者の爲に採用試驗に應ずるに必要なる準備を說き一般科目に就き一々試驗問題の解說を爲せり

忽再版

京城本町　巖松堂書店　振替京城一二二〇〇　電話一六五四六

美味滋養　蜂印香竄葡萄酒

この美味……この滋養……

何方にも美味しく召し上れる萬人向な蜂葡萄酒は唯一の家庭慰安飲料として廣く推奨され同時にドナタのお身體にも適ふ保健の滋養品は無二の强壯興奮劑として普く賞讚されて居ります……

適用

夏やせする人　營養不良の人　精力衰退の人

食慾不進の人　手足冷性の人　貧血目眩の人

神經衰弱の人　不眠症の人　病後衰弱の人

株式會社　近藤利兵衛商店　東京本町

…停車してから悠然降車せよ 急ぐな騒ぐな遽て返るな

…月十一日午後二時二分…列車に乘車せし金泉公立普通學校生徒金起榮(二)は大新…際列車が未だ停車せざるに…直に大邱慈惠醫院に收容手當を加へたるが甲斐なく終に死亡した

其 …故つて此際汽車通學生…

…告する…筋より各學校長に通牒…達せり

…の強盜團の片割れで其後引續き…に達する強竊盜を働き來りしものであるが市中を徘徊してゐたのを龍山署に檢擧取調中であつたが二十二日檢事局へ送られた

惡少年團捕はる 住所不定の…(二)、根光錄(…)金鍾雲(二)…は短銃、洋刀、庖丁等を携帶して多く京龍五十餘箇所に亘り主に…

北京外交部より引渡要求

安福派の首領十六名中田深を除き…

東宮佛國再訪問後の御旅程

日本皇太子殿下は廿日夕當地に御歸還あり明廿一日上下兩院の議場に御臨席遊ばさる、然して明後二十三日ストラスブルグに向け御出發の御豫定なるが其の後のプログラム如左

廿四日メッツ及ベルダンに御訪問、廿五日巴里へ御歸還の上競馬御觀覽、廿七日ランス市へ行啓、廿九日ソンム舊戰場へ御成、其他各地戰場御覽の上七月八日迄諸所の兵營工場等を御訪問、七月十一日羅馬に向け御出發(巴里電報)

東宮殿下伊太利を御訪問あらん

御日程は多分七月十五日頃

佛國よりの御歸途東宮殿下にはイタリヤを御訪問あらせらる、御模樣なるが右につき同地に永く滯在せし事ある某式部官は語る

御日程は不明なるがイタリヤに御立寄あらせらるゝは七月十五日頃なるべし而してイタリヤの夏は非常に暑くイタリヤ皇帝は大抵ビタ離宮に御避暑の例なれば若しビタ離宮に御滯在あらせらるゝ事なれば東宮には佛國マルセーユ御出航海路ビタの近くなるイタリヤのステジア港に御上陸あらせらるべしこ拜察せらる尚首都ローマの御巡遊困難なれば單に名所舊蹟の御視察のみに止めさせらるべく尚伊國皇儲殿下へは我が大勳位菊花章を御贈進あらせらるべしこ拜察す(東京電報)

御到着を待つ羅馬

トウブルスに御上陸伊太利皇帝の御歡迎を受給ふ

日本皇太子殿下には七月中旬御來訪あるべく當地にては既に萬般の準備整へり目下の打合せに依れば殿下には佛國御出帆ありてトウブルスに御上陸同地に於て伊太利皇帝及同政府代表者地方官民の歡迎を受けさせらる、御豫定なり皇太子殿下こ伊太利皇帝陛下こは羅馬に於て御會見あるや否やは未だ確定せざるも萬一殿下の羅馬御到着前に同國議會の閉會せばサンロツールの離宮にて御會見ある筈なり尚殿下には伊太利御訪問後羅馬尼皇帝を御訪問あるべし(羅馬發電)

和蘭女皇より親電

皇太子殿下の御訪問に對し深く滿足に思し召さる

日本皇太子殿下のオランダ御出發後ウイルヘルミナ陛下は日本天皇陛下に親電を發せられ皇太子殿下の御訪問に對し深く滿足の意を表せられ殿下の御訪問は最も喜ばしき記憶を殘せりこ述べられたり(海牙電報)

治安警察法第十七條を濫用すな

こて大阪の勞働爭議に鈴木友愛會長が内相を訪問

友愛會長鈴木文治氏は二十一日午後一時四十分内務省に床次内相を訪問したるが内相不在の爲め小橋次官代理して會見せるが其要件は此頃大阪其他に於ける罷業增加して今日の險惡なる狀態を惹起したるは大阪府警察部が餘り濫りに治安警察法第十七條を濫用し頭目を引致したる結果なりこて其筋に陳情せるものなり(東京電報)

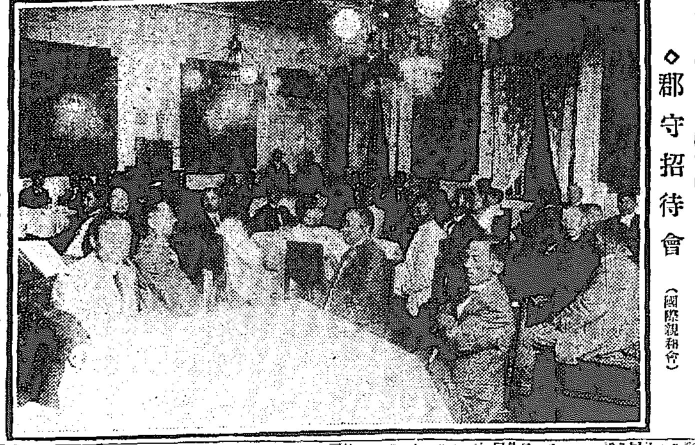

◇郡守招待會(國際親和會)

國際親和會の郡守一行招待會

丹羽幹事國際親和の要諦を力說し郡守の希望演說あり

國際親和會の郡守一行招待會は廿一日午後八時より銀行集會所樓上に於て開催

京 納朝鮮銀行副總裁開會の辭を述べ次いで同會幹事丹羽清次郎氏起ちて

本會は昨年七月中旬の交初めて發會式を擧行し其の會員の重なる者は實業方面の方々でありますが總督府の中にも亦會員があります、本會は其の名の通り

國 際親和を目的とするものであります殊に朝鮮は世界研究者の通り道であるが故に通過する海外の旅客も隨分多いのであります、從つて種々の人々に接觸する

機 會が多いことでありますから吾々會員は成績を擧し國際同會の目的を底させやうこいふのであります、又朝鮮内には二三百名の外國宣教師も居らるゝのでありますが殊に朝鮮に二三十年在住せらるゝ方もありますから斯う云ふ人々には

總 ての事情を十分了解を得る事は最も必要な事項であらうこ思ひます、今迄種々な外國人が當地に來られた時は美濃部會長兼副會長郡又は恩寵宮などに於て接待し談笑の間に了解を求めるやうに致して居るのであります吾々會員の手に依る

仕 事は僅に京城に於ける一少部のものであつて地方に於て直接一般と接觸せらるゝ皆樣方の力に依らねばならぬものがあります、何卒皆樣は本會の趣旨を御諒解下され極力本會の趣旨を徹底させたいこ思ひます、こ述べ

更 に内鮮人郡守三四名より國際親和及内鮮融和に關する希望演說あり一同歡を盡して午後十一時過ぎ散會せり

決死して列車を救ふ

線路埋沒を知らず驀進して來た列車は助かる

二十日午後十時半鹿兒島本線龍ケ水、鹿兒島間にて連日の豪雨のため山崩れあり二百才の岩石多數落下し線路を埋沒し

上 下線路を閉塞したるが同夜十時四十五分鹿兒島を發車したる上り九十八號列車は此崩壞を知らず驀進し來りたるが同地一青年は列車前面の線路上に起ち提灯を振り翳して列車運轉手の注意を喚起しアワヤ

轢 殺されんこする刹那列車は停車せり若し右青年の決死的の行爲なかりしならば同列車は右岩石に衝突し轉覆して多數乘客の生命をも損傷する所なるが幸ひに之を免れ得たり門司鐵道局にては右青年を表彰するため青年の姓名調査中なり(門司發電)

淺間爆發

二十一日再び數回に爆發

二十一日午後四時四十分より同六時四十分迄淺間山に大小數回の爆發あり火山觀測所附近には一寸大の燒石を交へて多量の降灰あり長野地方は午後六時半より白、午後八時

對抗競技

柔道拳鬪 國際競技會主催の催し

國際競技會主催の柔道拳鬪對抗競技は二十一日夜から三日間京城公會堂で擧行された觀衆約六

滿 場破るゝが如き拍手に迎へられウ井ルソン對淺倉初段の競技に入つた、拳鬪こ柔道の對抗なので頗る試合は壯烈を極め突出す双拳の素早やに飛込む柔道家の締に投は血湧き肉躍る壯快さを會場に漲らせ觀衆は熱狂して聲援應援の聲が公會堂を搖がすばかり

第 一回は淺倉初段の敗こなり續いて外人拳鬪家の勝利を得たので漸次は猛烈を極めジヨンソン對内藤の試合の如きは場内總立の有樣であつた

◇第一回 ウ井ルソン對淺倉初段 ウ氏六十點淺倉氏二八點 △第二回 ドルソー對金相朝三段 ド氏二〇三點、金氏六五點 △第三回 ジヨンソン對内藤一段 内藤氏四〇點同點ジ氏四〇點

飛行士第二回試驗

佐藤章小栗常太郎氏受驗す

…般擧行せられたる航空局飛行士試驗に參加せざりし佐藤章、小栗常太郎の兩氏は受驗飛行は二十一日午前九時より芝浦埋立地に於て擧行されたるが小栗氏の二等操縱試驗は埋立地の四園四百米突の高度にて飛行せるものにして午前午後二回飛行し午後三時終了したるが一等操縱受驗者佐藤氏は廿二、三兩日同所に飛來して受驗すべしこ(東京電報)

東學倶樂部發會

異種が人道に名を假り信者を迷はせるのを防遏す

過般來、龍井村鮮人居留民團長李熙直國民共進會副會長河相字二氏等で計畫されてゐた東學倶樂部は天道教が贊同しなかつたが他は各方面の贊同を得たので愈よ廿二日午後二時から光化門通の同倶樂部事務所樓上で發會式を擧げる相であるが此結社の主張は『異種が人道に名を假り信者を迷はせるのに對し人道を正し精神を廻收する』こ云ふ卽ち排外思想的のものであるこ

盟休生徒に最後の通牒を發す

懇諭して反省せずんば涙を揮つて馬稷を斬らん…… 善隣商業盟休事件

私立善隣商業學校第二部鮮人學生百三十四名が十八日午前九時五箇條の決議文を

學 校當局に提出し同盟休學を實行したことは當時報道した通りであるが學校側に於ては十九日正午田代校長が同盟學年代表者各級正副級長六名こ會見し懇々說諭して其の不心得を諭し引き取らせてたが

其 儘引續き盟休して何等の回答も消息もないので二十一日田代校長は更に各生徒及び父兄に對しそれ〴〵廿二日午後二時迄に出校する樣通知を發した而して廿二日の會見の結果斷乎たる處置を決定する筈である右につき田代校長は語る

同 盟休學は近來の流行こ云ふか傳統的こ云ふか兎に角惡傾向を現したのは學界の不祥事であるこ同時に將來の爲め徹頭徹尾斷々乎こして處斷せねばならぬ、本校では學界の犧牲こなつて此の弊害を根絶せしむる決心である

然 し何處までも親切に懇々其の誤れる處を說諭して如何にしても反省しない者に限り斷然處分する方針である、今日午後二時迄に休學生徒の出頭方を促したから多分半數位は出て來るこ思ふ其際懇に訓明して明日から登校する樣に努める方針であるが

若 し應ぜずして猶休學を繼續する者に對して容赦なく無期停學又は退校處分を斷行し學校では更に新募集して生徒を收容する考へである云々

密陽爆彈事件

判決言渡し

…七時に亘り隊次夥しく眼をつけては通行し能はざりき

京城地方法院伊東裁判長係り審理中なりし密陽爆彈事件被告は二十一日午後左の如く判決であつた

懲役八年 致在賢、李成宇、△懲役七年 金奇得、李佑俊、黃尙奎、尹小龍、申喆休 △懲役五年 尹致衡 △懲役三年 金鉼煥 △懲役二年 裵重世 △懲役一年 李周賢、金在洙 △無罪 姜祚振、崔成從、致永祚

然して右の内周賢、在洙は各二年間刑の執行猶豫、重世は百日政衡は百五十日其他は各二百日何れも未決拘留日數通算ご云ふ恩典判決である

◇女教員大會(内地見學報告會)

教師中心から生徒本位の教育へ

生徒の自然の發達を重んじ單に補佐指道に留める 坪内高等女學校長談

内地學事研究團こして二週間餘り、奈良、京阪地方の女子教育界の視察を了へて廿日夜歸城したる

坪 内高女校長は、實に今回の視察は豫想以上の効果を修めましたこ、冒頭して次の如く語られました、今回視察の主眼は奈良高師に於ける、創造教育であつて凡そ一週間此の教授ぶりを見てきましたが、第一教授時間の割當て工合から違つて

大 體の教育の方針こするところも一口にいへばつまり教師が中心にならないで、すべて生徒を本位こし生徒の自由な發達をたゞ指導して行くだけのことでありますから、隨つて生徒の身體智識の進步發達にも、そこへ不同が生ずるのでありますが之は其の中の後れたものゝ

程 度によつて整理されてゐます、觀察の中、特に昨今女子の學力の進步を妨げるものは裁縫であるこさへ叫ばれてゐる裁縫問題、其の外音樂、家事、の事についても一々其の新なるものを得られましたこ一々詳細に亘つて語られました兎も角内地の教育界は何こなく緊張して

從 來の指導教育から全然離れて或は開發或は自由こいふものによつて生徒の個性に從つて腦力を增進するこ云ふ傾向が至る處にほのめいてゐます、それに又一般に社會奉仕こいふ事が餘程高潮されてゐます今回の研究によつて切に感じた事は今

當 地の教育界も牛々こした氣分を以て社會の趨勢に後れない樣に努力しなければならないこ言ふことです』云々

府内小學校の水泳練習

救護班は自動車で出張

府内各小學校の水泳練習は二十一日から開始されたが水標町松田自動車部でも亦水泳期間中毎日救護班こして自動車を西氷庫に備へて居る

東京大相撲

群山二日目

東京大相撲群山二日目取組左の

(矢筈山)…(鶴ケ濱)…(東雲)(對馬ケ)…(若葉山)(九州山)…(千葉ケ崎)(常の花)

七月一日より朝鮮急行及直通列車一二等室飲料水容器に例年の通り氷を溶解し置き乘客の飲用に供するとこ

學術講演大會

日時 二十四日午後四時

場所 京城高等女學校

講師 臨濟宗大學講師 平野天桂氏

演題『大歡喜』

主催 京城日報社

高等女學校の地久節

拜賀式の後で學藝會

南山町京城高等女學校では來る二十五日は地久の佳節に相當することゝて、當日は三大祝節に準じ午前十時より同校講堂に於て拜賀式が擧行される筈、尚又同校では二十七日(月曜日)は午前九時より全生徒の學藝會が催される筈で當日は朗讀、對話、英語對話、理科、實習、唱歌、席書など凡そ二十五回餘りも試みられ中でも四年竹組の新莊すま子さんの席書は今より全校生徒の氣を沸かしてゐるこ

三島家藏品賣立

下見 六月二十四日 二十五日

賣立 六月二十六日(日曜日)

場所 京城壽町二丁目 原金旅館(電話一二一五番)

札元 京城骨董會 電話六三七番

前夜出發の際は態々御見送り下され難有厚く御禮申上ます 畧儀乍ら紙上にて御挨拶まで

矢野菊松

切手二萬圓

平壤郵便局にて竊取逃走

二十二日午前二時より同五時迄の間に平壤郵便局階上の會計室に賊忍び入り切手二萬八千七百六十四圓八十錢を竊取して逃走せるを發見し大騷ぎこなり同本局事直に出張して詳細取調べ中なるが犯人は内部の事情に精通する者の所爲なりこて目下各署協力して嚴探中なり(平壤特電)

内地人 寫眞見習生募集 年齡十六歲以上 要保證人 京城日報庶務部

學術講演會

平野氏は美術の造詣深き人

臨濟宗大學講師平野天桂氏の朝鮮來遊を期こし六月二十四日午後四時より南山町高等女學校に於て講演會を催す事になりたるが同好の士婦人は奮つて來聽せられたい、因に氏は美術の造詣深く歐州に漫遊し支那の佛蹟を探り今回は朝鮮史蹟研究のため渡鮮せられしものなり

東京大相撲

廿五日初日 濃ひ勝り行く相撲氣分

東京大相撲一行は廿四日朝京城乘込、廿五日初日こ決定したが敷地内の大鼓櫓も出來上り二十一日から町城も樹ち二十二日は商業會議所裏の小屋も三井合名の倉庫前に積まれこ云ふ前景氣京城の好角家連は一日千秋に鶴首してゐるだけ相撲氣分は日々濃くなつて行く

運動界

第二回京城野球大會

先きに優勝した鐵道學校こ龍鐵京供、高商、青年會、天道教の六チームは廿二日大和町松村氏宅で抽籤組合を決定し來る廿六日より第二回京城野球大會を擧行するが本年度京城球界の霸權を爭ふ相であるが何しろ本年度に此等強チームの顏合は初ての事だけ各チーム共に技を衡ん鳴を靜めてゐるだけに底氣味惡い空氣が京城球界を鎖してゐるが此大會で愈々火花を散らす大接戰が演ぜられるであらう

關西學院野球團渡鮮

來襲の噂があつた關西學院野球部は七月一日神戸出發渡鮮の途に上るべしこ云ふが一行渡鮮の上は第一に釜山で釜山體育協會本社後援で全釜山軍こ對戰し京城では迎くて擧行さるゝ第二回野球大會優勝チームの對抗試合あり恐らく七月五六日の頃だろうこ推せらる

鮮小年野球大會開催

過般大盛況裡に終了した朝鮮體育協會の少年野球大會に劣らない意氣込で鮮人側でも狀界を計畫し新友社主催每日申報社朝鮮體育會後援で來る廿三日より三日間培材學堂運動場で全鮮少年野球大會を開催する筈であるが何しろ鮮人側こしては第一回の計畫なので各方面こも多大の興味を以て期待してゐるだけに大會當日は盛況を呈するであらう

安東軍亦捷つ

新義州軍の挑戰に應じ十九日午前十時より公會堂コートに於て試合を試みたる安東庭球團は再新義州軍を擊破したり(安東縣)

安東軍玉碎

去る十九日奉天に於て開催したる關東洲外野球大會に遠征したる安東軍は奮戰大いに努めたらその効なく十六對一にて奉天軍の爲に破られ玉碎せり(安東縣)

海州庭球大會

十九日午前十時より京日支局後援の下に在海州各官廳學校公署職員民間側が合縮めて三十組を網羅した庭球大會が道廳コートに開催本社寄贈のメダルは當日の一等優勝者たる海州尋常高等小學校の嫁々治田組の手に歸し午後七時散會

大慘落の本場銘仙 一反只四圓八十錢

過去十年間呉服類の見切賣を以て評判を取り其勢力隆々たる東京市日本橋區本石町一丁目呉服商屋間仁商店は其營業振りが何時でも現金取引なる丈に世の中不景氣の今日多々値安いものが流れ込み現に一本も交りなしの受合本場銘仙が一反只の七圓五十錢位の品が只の四圓八十錢こ云ふ嘘の樣な掘り出し物本紙愛讀者に勸む此際是非振つて試す必要あり同意の方は男女別つて年齡を記しハガキにて申込めば直に代金引替郵便にて送る由

ゴム靴の仕入先は 釜山大倉町・大谷ゴム釜山支店

株式名義書換停止公告
大正拾二年七月壹日ヨリ定時株主總會終了ノ日迄當社株式ノ名義書換ヲ停止致候
中央醬油釀造株式會社

推薦廣告
右仁川商業會議所評議員候補者こして最適任者こ認め推薦す
川井田彌二郎君
仁川運送業組合

專賣特許 森本式複鎚鑿岩機
本機は從來諸式鑿岩機に比し必要こす使用力は一分間に掘進む事八寸以上こす
こして如何なる難工事も該機を使用せば三ケ月を要する箇所も一ケ月を以て充分こす
本機の特長は點に於ては百名を要する箇所も僅か十名にて充分使用に耐へ得る點に有之候
定價 外國製金五千圓以上六千圓(兩機共使用上の差なし) 日本製金參千圓
製造所 京都市下京區大宮通四ッ塚下る 森本工業所
詳細は下記へ御一報次第參上す 龍山漢江通十一 町田內

輸入超過で持ち切れぬ金時計千個限替金處分
責任保險二十個年 瑞西國インビクター會社製十石入本傳 アンクル正十八金裝地專賣側十六形
大廉賣金貳拾六圓五拾錢
瑞西インビクター時計は彼のタバンこ共に高級品こして世界第一の稱せられ機械の正確なる即ち時計の形に於て比類なき事は即ち流行時代に於て代的の資は即ち好評に以下四拾五圓の現在に於ても本品は三十五圓以上の價あるもの御試に若し他店こ十圓の差なき時は御返金します
◇御申込次第代金引換にて送ります
東京市本所區柳島電車終點 松盛堂時計店 振替東京五四三二番

難產のクセある人 手不足の人 產婆 御預り申します
京城竹添町一ノ三六(女子普通學校隣) 三池鶴代

今東京で好評湧くが如き 高等御化粧用 アオヤマ石鹸
登錄商標 青山石鹸 東京柳屋商會
太陽印コナ石鹸 青山化粧石鹸 本舖 東京市赤坂區青山北町 株式會社 柳屋商會 振替東京五二二七 電話青山二八八
◎販賣所は全國到る處の小間物化粧品店にあり
◎特約販賣希望の方は目下有利景品附發賣中に付至急申込ありたし

寛永御前試合

小金井芦洲講演

第九席

典『イヤ、是れは恐れ入つた、然らば御教授に預かりたい』老『それでこそ當然其方は若年者此方は老人、怪我をさせぬやうに役つてやる』典『コレは然いたあんな間違つたことを云つて居やがる……エ、お仕度が宜しければ』老『ア、私はこれで好い、サアお出で』呑み掛けの酒を止めて神子上典膳、傍の袋から取出したる竹刀、唯今使うやうな竹の竹刀と事變り却々一つ打たれても痛いやうに出來て居る『イザ御老人』老『好しッ』見世の亭主は驚いた○ア、モシ隱居さん其處でお立合をいたされては困ります、どうか外へ往つてやつてお貰ひ申してねも』老『オ、是れは氣が注か

なかつたな、なア若人』典『能く若人〳〵と云ふな、然らば表でやらう、然し表でも人立がして可かぬ、この先の松並木が好い』老『ウム、けれ共其處も人立がするだらう、大勢の人に取巻かれて見て居る前で其方が此の老人に子供扱ひにされたら氣の毒だ、拙者の宅へ來るか』典『ハ、老人のお住居は……』老『直ぐ此の先だ、愛を眞ッ直に歩つて突き當つて左へ曲るこ私の住居だ』典『イヤ、御同道致さうか』老『モ少しある三丁かな』老『モ些と遠い』典『何の位いでござる』老『一寸此の位い……』と云つて指を三本出した』典『ハ、ア、指を一本十町として三十町、近い一里かな』典『イヤ、私が三本出したのは一本一里で三里だ、だから三里だ』典『エ、ナニ、三里』老『驚いたか、私は小住ひさして酒屋へ三里豆腐屋へ二里といふ諺の通りだけれ共、こゝ迄毎日酒を買ひに來るのだ、三里と聞いて厭になつたら來るにも及ばぬ』典『厭になつたこといふ譯ではないが……然らば同道いたさう』老『私は年を取つて居る、其方はまだ若い、一緒に附合つて歩けるか』典『可笑な話しだな老人に若い者が附合つて歩けるかと云つて手前は却々足は達者だ』老『ハ、ア、達者といつて何の位歩けるかな』典『左樣此通り諸國を遍歴いたす諸國修業の者、毎日〳〵歩いて居るが、日に二十里づゝは大丈夫、チト急ぐ時には殆ど二十四五里は歩く』老『然うか』典『御老人は何の位』老『私か、私はなんだなチト小早く歩く時には三十四五里、又急用でも出來て歩かなければならぬ時に六七十里位は歩くてな』典『途法もないことを仰しやるな、左樣人間の足で歩けるものぢやない、飛行機ではあるまいし』老『イヤ、眞偽だ、サア出掛けやう』典『同道いたさう』呑み掛けの酒もあるけれ共其儘にして勘定を拂ひ其の老人は先に立つて出る跡に續いて神子上典膳竹刀を袋に入れてこれを肩に』老『サア〳〵道は一ト筋道、眞ッ直に往つて左へ折れるこ直きだ、若人先きへ立つて行きなさい』典『然らば御免……』典膳先きに立つてチョイ〳〵〳〵歩き出す』老『ウム、なか〳〵足は達者のやうだな、然しさう出鼻に急ぐやうでは直草臥れてしまう』好いか』迚も追付きはしまいと思つて、ヒョイと後を見ると何時か後に來て居る、成る程頑固な親爺だと思つた』老『若人好いかな、少し急ぐがうな』典『宜しうございます』老人が急ぎ出したかと思ふと左のみ急ぐでもないが何うしても自分が負ける、口惜くて成らぬから一生懸命になつて、ヤツと追附いたかと思ふと忽ち追越されてしまつた

パン　神戸屋　電話二一五〇

ユビワ金細工　京城本町四丁目五　横堀貴寶堂

小間物化粧品糸物類卸　杵屋號　京城本町一　電話二三四四　（地方ノ御注文ニ依リカタログ進呈）

皮徽科專門外科　扇田醫院　京城太平通二丁目　電話二三五八

鮮滿巡遊棋譜

第參局ノ（四）　於於木浦柴田旅舘

土居八段

飛落 八段△土居市太郎（東京）　三段▲松本（木浦）

（圖は前號指了迄の面局）　▲持駒　松本代歩

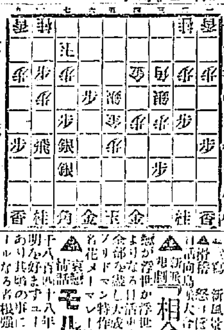

△八三玉▲八五歩△七二玉▲八四歩△八二歩▲七四歩(チ)△同歩▲五八銀△七三玉▲八三歩ナル△同歩　八四歩△同歩▲同銀△六四玉▲九五銀△七三桂▲八三飛ナル△八八歩(リ)▲同角△八六歩(ヌ)▲九七角△五三玉▲七三龍△四四玉▲八六角△五七歩ナル▲七八金(ル)（以下次號）

講評

(チ)…四歩は急激なり此處一先づ五八金右と韜ける方穏堅なり　(リ)八八歩は巧妙なる手なり　(ヌ)八六歩も妙手なり　(ル)七八金は早し此處兎に角一旦五八歩と防ぎ上手五六歩なれば七八金と逃く處なり

飯塚歯科醫院

電話（一一一〇番）　本町一ノ一六（支那領事館前）

院長東大學部專攻　飯塚　徹　副院長京都醫學士（目下米國留學中）　飯塚喜四郎　齒科醫　守房保久

六月二十四日（舊曆五月十九日）

▲金曜日▲戊午▲大安▲牛宿

▼四綠▲冷静を缺ぎ心に關なる新計畫又は遠くへの旅行は凶
▼五黃▲根氣付けする日秩序を守りて進まされば大破れを來す
▼六白▲概ね平穏なるも動もせば間違ひ生じ易し午前凶午後吉
▼七赤▲喜びも悲しみも相半ばす物事控目にさへせば利益あり
▼八白▲一生懸命になつて名も實も擧がらぬ日辛抱せざれば損
▼九紫▲至つて順調の日迷ひを去つて働けば働くほど利を占む
▼一白▲元氣旺盛の日始めは不利と見ゆても終りに勝を制す可
▼二黑▲訪問会談約束事等整はぬがち短氣にして友人を失ふ日
▼三碧▲四圍の同情に依り萬事好都合に運ぶべく待人必ず來る

工關釜連絡船

廿四日　發山　朝　對馬丸　夕、高麗丸　夕六、五〇　八、三〇
廿五日　朝、博愛丸　夕、新羅

演藝案内

喜樂館　不如歸一寸法師作品ゴ十九日より新映畫提供　當る六月拾七日より　參考多の動物　米國マックセンネット映畫　ニコ〜喜劇フオート人氣　二卷　日活京都派第一部作品　松之助得意の武勇劇　日本武術の精華武俠劇　上泉伊勢守　全七卷　伊勢守は我國武術の神と稱へられ其門下にて名高き柳生但馬守・塚原卜傳…

大旋風　冊一卷ノ内

花吹雪　全五卷

大正館

相合傘　全六卷

モルモンの少女

安本丹　全六卷

黃金館　黑田騷動　全五卷

寒湖鳥　全五卷

勸平の裁判　全二場

浪花座　電話二三三八番　御前講演

京山小圓

浪花館　三遊亭門左衛門

醫師代診各一名招聘　好生堂病院

漁況

咸北春期の豐漁…逐日活況を呈し清津近海も次第に漁獲を増し…津、大草、小羅…

兼二浦　鱸盛漁　大同江名物の鱸漁の兼二浦では一ケ月許り前より漁季に入たるが昨今愈…

【清津】雄基税關支署長　大きさ…價額は百匁につき…七八錢位を稱へ居れり…新に開港されたる咸北…

作況

論平野部に在りても灌漑水利の便ある箇所を除くの外水涸れに…て挿秧期の遅れると共に多少の凶作は免れ難かるべしと氣遣は…

全州地方降雨量　全州にては既報の如く十七日午前五時十二分より翌十八日午前零時半まで降雨ありたるが其の…

平壤　部隊經理檢査…く後二階方は尙雨量不足を感じ居れりと

大巡回活動寫眞　來る二十日より細密に亘り檢査執行中なるが一行は二十三日出…べしと

…大正公館に於て映寫されたるが府内學生及一般府民の觀覽者無慮數千群集し目のあたり殿下の御英姿を拜し感激の極…

○二十一日夜入港對馬丸上陸客一等（九名）杉山一郎、尾崎彦三郎、鶴保之助、坂本太右衛門、島崎勝太郎、町田錦一郎、二等三十一名、三等九十七名　百名合計三百二十三名
○廿一日朝入港博愛丸上陸客…

沃度療法（第三ヨヂーノゲン）

ヨヂーノゲン

特約店　長谷川町　山岸天祐堂

◆肺結核及肋膜炎用チエコール　特壹號
◆神經衰弱用チエコール　貳號
◆癩疾用チエコール　特參號　四圓七拾錢
◆補血結核癌豫防用　四圓五拾錢
◆諸慢性症用チエコール　六號　五圓五拾錢

注射を受け難き人の爲注射代用内服藥（如左）
肺結核肋膜炎用チエコール特壹號　六十膠球　參圓六拾錢
四・四%の沃度（結核菌を滅殺す）クレオソート（日前の苦痛を除く）及若干の肝油を含む
神經衰弱用チエコール　六十膠球　參圓六拾錢
四・四%の沃度（神經系統を根本的強健化す）及ブロームカムフル（日前の苦痛を除く）を含む
癩疾用チエコール　六十膠球　四圓七拾錢
四・四%の沃度（結膜皮下淋巴腺菌を滅殺し）及コパイ・バルサム（速に止痛止膿す）を含む
補血結核癌豫防用チエコール五號（小兒用）六十膠球　四圓五拾錢　チエコール五號（大人用）六十膠球　四圓五拾錢
五・五%の沃度は造血機關及全身細胞の活動を促し癌組織及結核菌の發育を禁壓す
諸慢性症用チエコール六號　六十膠球　五圓五拾錢
十一%の沃度は各種の慢性症に對して良く（神經痛リウマチス關節炎、梅毒、慢性胃腸カタル、慢性氣管支カタル子宮の炎症、淋菌膀胱炎、新陳代謝促進（糖尿病）の効を奏す
著名藥店にあり、品切の節は發賣元へ願上候

所につき本劑の注射を受けらるべし（患者は信じて主治醫又は各地の沃度診療）
「チエ」沃度と他の沃度の相違點
一、本劑は血管の硬化を起さず
二、本劑は血球を毀損せず
三、副作用絶對になく注射後爽快を感ず

ヨード奏効の理由（二）

人體は全身すべて各種の細胞を以て組織されおれるが沃度は各種の細胞に共通して鎮痛、消炎、滅菌（黴菌細胞毀）、吸收、誘導、新陳代謝促進等の強き作用を有す、之れを各種の疾病に應用すれば左の如き效果となつて現れ來るものなり

肺結核及肋膜炎を快癒す（注射十回位にて顯著に輕快又は快癒す）
神經衰弱は百人百治す（快癒の平均五回、ヒステリーなども快癒す）
癩疾は極めて速に快治す（痔痛は一回止痛は五回頸腺淋巴腺炎をも治す）
慢性胃腸病を快癒せしむ（注射の回一回良化を覺知せしむ）
梅毒（腦黴毒）に顯著に奏効す（光彩炎は多く一回殊に惡舌性疼痛は速治す）
急性肺炎に注射四回を出でず（流行性感冒は多く一回にて治す）
婦人病に殊に顯著に奏効す（消炎力、吸收力、止水止血力強大なる故に）
神經痛リウマチスを頓挫す（注射一回にて鎮痛せしめたるもの多し）
糖尿病全治の平均拾七回
痔瘻、痔核、痔出血を快癒す
其他喘息、脊髓、中風、癌腫、生殖不完全等に的確に（神經衰弱肺結核癌炎に對するが如く）奏効す
詳細説明書多種多様治驗例進呈を新聞名記入

大阪備後町（電本八八〇・猶阪西六〇五七）東京乘安町（電話銀座四九六・振東五三六四六）
「チエ」沃度發賣元　高木商店藥品部

各時計卸商

舞業創立明治二十八年　貴金屬製作卸問

京城黃金町一丁目　喜多金光堂　電話一〇二一五番　振替京城七八番

毛深き方は

◎人の毛なれば五分間で取る藥（けぶかかた）◎餘分の毛が取れて美しき肌となる

塗れば五分間で綺麗に…より美しく顏も手も足も毛でなる最新發見毛止藥を…東京淀橋柏木八二〇　池田はな子

朝鮮銀行

資本金　八千萬圓
拂込濟資本金　五千萬圓
積立金　八百五拾參萬圓

本店　朝鮮京城南大門通　振替貯金口座京城三三三番

内外諸爲替、預金、貸出、割引、地金銀ノ賣買其他一般銀行業務並朝鮮、滿洲、浦潮斯徳及亞港ニ於テ金庫事務ヲ取扱中候

支店出張所　内地　東京、大阪、神戸、下關　朝鮮　釜山、大邱、仁川、平壤、鎭南浦、元山、群山、木浦、清津、會寧　滿州　大連、旅順、奉天、長春、吉林、安東、開原、四平街　支那　上海、青島、天津、濟南、哈爾賓、傅家甸　露領　浦潮斯徳、尼港、ニコリスク、ニコリスク　米國　紐育　外倫敦、巴里其他内外樞要ノ地ニ爲替取引有之候

總裁　美濃部俊吉

天下の名藥あり

ホシ胃腸藥は胃病に對しては實に天下の名藥なり。ホシ胃腸藥の特長とする所は
一、便通を能くするにあり
一、熟睡せしむるにあり
一、消化を迅速ならしむにあり

胃病良藥

ホシ胃腸藥

赤い鑵

定價　廿一錢　五拾錢　一圓

東京　星製藥株式會社

金牌受領

本舗　東京大阪　三寶堂

株式會社第一銀行京城支店

資本金五千萬圓
積立金貳千八百萬圓

京城府南大門通二丁目九番地　電話長二一番（營業用）二三三一番　七番　六一二番　八番　振替貯金京城一一二番　五八一番（第三）

頭取　佐々木勇之助
支配人　藤森忠一郎

大日本優等清酒　ハクツル

品質純良　衛生無害

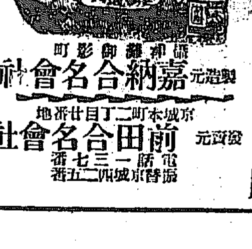

製造元　攝津御影町　嘉納合名會社

發賣元　京城本町二丁目廿番地　前田合名會社　電話一三七番　振替京城二四五番

美顔水

◆光榮ある美顔化粧料三十六種の内◆

男子……洗面顔そり後
婦人……白粉のトキ水
婦人……「垢ヌケ」の美
荒れ……吹出物の防ぎ

◆桃谷順天館製◆

海運凡調

注目すべきは朝郵の名古屋寄航

朝鮮海運界は相變らず不況閑散にして朝鮮郵船の如き過日西沿岸方面に臨時船を廻したるが荷物稀薄の豫定を裏切り漸く其の半の成績に過ぎざりし狀態なり此方面に於る殘留船外船は荷物のある迄待つものあり待ち切れずして出航するものあり以て其一斑を推知し得べく更に同社安東縣、大阪間及安東縣、横濱間の廻航船は何れも寄港地多く且つ定期と廻航するを以て各地より平均されたる荷物を取り相當の成績を擧げ居るも一ヶ所目當の積取り船は漸減の傾向なり東海岸方面に在りては元山のベスト終熄に伴ふ乘客の増加及東海鐵道運賃引下げに依る清津、羅南、雄基、城津元山間の荷物増加を呈せり

其他は賴る閑散にして夏枯時期に入らんとしつゝあり大體如上の閑散狀況なるも唯注目すべきは朝郵が名古屋に寄港計畫あり是は稍可なりの狀態なるも敦賀航路なるものにて中央鐵道に依りて裏日本の物産を集中し居れるが既に其筋の許可もありたる一事なり近來名古屋の發展は非常なるもの…日本の物産を集中し居れるが名古屋を中心とせる産物中綿絲布の如き輸入せらるべく朝鮮よりは豆、豆粕等輸出せらるゝに至るべきを以て相當の成績を擧げ得るならんと豫想せらる

東大市場商況

昨今農繁期なる爲め例年の如く地方よりの入出著しく減少しこれを前月に比するも漸く三分の一に過ぎざる有樣なれば諸商品の賣行捗々しからず殊に海産物は生魚安に押され不賣一層甚だし

上半財界 (三)

期央の安定

下田十八支店長談

要するに上半期は整理時代であつた期半にして財界安定の傾向があつたがそれは根底なき一時的の現象で終始閑散であつたが今期の利金配當は前年の繰越もある關係上前期の一割は確實である當支店の預金貸出は前期と大差なく左の如き數字を現して居る

	六月二十一日現在	前期末
預金	二、三三五	一、九五一
貸出	二、二九〇	二、三六二

(單位千圓)

内地に本店を有する支店銀行として過剰は本店へ送り不足の時は本店から取り寄せるのは止むを得ぬ事であるが當支店は釜山各支店の金融を支配して居る關係上百萬や二百萬の遊金があることしても直に本店に送金する

特異の二現象

豊田賀銀専務談

當銀行は尚創業時代に屬し漸次業務増加し殊に仁川支店を新設し倉庫業を兼營した爲め本期は前期に比し穀物金融が著しく増加した又局部的ではあるが現物株の好勢に連れて株式資金の移動顯著を告げた之等は當行として特異の現象と見做され得る業績は前期に比し遜色はない預金貸出の如き一方に龍山方面の進出の影響もあり其他各支店共増加して左の如き成績を擧て居る

	六月十五日現在	前期末
預金	四、一四〇	二、二八〇
貸出	五、四六〇	三、四〇〇

(單位千圓)

即ち前期末に比すれば約二倍の増加なり配當は目下確定せぬが前期の八歩より下るまい

東京銀行週報

十八日現在東京交換所組合銀行週報によれば諸預金合計十七億七千八百萬圓前週に比し二千二百萬圓の増又諸貸出合計は十九…事は出來ない現に金融を通じて貸出しは預金總額より二百萬圓以上超過して居る

虎疫豫防注射

…近く鎮南浦及其附近の沖仲仕、漁夫、接客業者に對し虎疫豫防注射を斷行すべしと

豆粕取引好調

安東縣に於ける本年の豆粕取引は順調に行はれ殊に四五六月の三箇月は最も旺盛を極めたるが内地及朝鮮仕向の取引は六月末迄に海運によるもの二百八十萬枚陸運によるもの二十萬枚合計三百萬枚見當なるが猶七月以後に於て約百萬枚の取引あるべき見込みなり(安東縣)

中旬鮮鐵在貨

中旬末鮮鐵在貨は南行二千九百五十二噸北行三千八百八十一噸合計六千八百三十二噸にして前旬に比し一千八百六噸を減少せりしもの品種別數量は別記の如くにして之を要するに輸鐵用レール橋桁の移入及木材の出荷増加せしこと時恰も農事季節に入れる爲め餘の各品共出荷振はず

品名	屯數	前旬との比較
大豆	九九五	一三〇
米	三〇九	△二〇〇
栗	六二八	△一五
麥	一五	△二一
野菜	五六	△一〇
果物	[illegible]	
木材	一八二	三七
薪炭	二八八	△一六九
石炭	三二五	△一六八
石材砂利	二三六	△二二
鐵	一二七	△一〇七五
鹽	[illegible]	
乾魚	五三	△九
豆粕	二九	△二
麥粉	一三	△二
砂糖	一	△一
綿織物	三六	△一七八
セメント石灰	一五六	△九五四
金屬製品	一〇二	△二六
鐵叺	三七	△二
石油	二六	△二
食料品	一〇	△二
飲料	五	△一
綿糸	三	△二
肥料	三	△二
其他用品	一〇六	△二三
計	六八三二	△一八〇六

(△印は減)

商品界近狀

金物類

京城市中に於ける金物類は建築工事界は相當の段取を見し居れども未だ何分官廳側の工事は少く依然として不振…一般金物の賣行きは…

吳服類

一般的好況は…

…今尚相場…

春繭相場

鎮南浦に於ける春繭取引に付總督府へ入電如左

▲二十日 慶北安東に於て交、內繭一石特等九十四圓十錢、一等八十三圓六十錢、二等七十四圓六十錢、又昔、一等七十四圓四十錢、二等六十四圓にて取引ありたり

▲二十日 全南羅州に於て交、內繭石六十五圓又昔五十五圓にて八十石の取引あり

▲二十日及二十一日成南文川に於て又昔一石五十五圓七十錢交、內繭六十一圓九十錢にて二十日五十石二十一日四十石の取引ありたり

▲二十一日 慶南居昌に於て交內繭一石に付六十圓にて七十石の取引ありたり

工政評議員會

工政會朝鮮支部にては二十一日東拓樓上に於て評議員會を開催協議の結果動力問題委員に滿鐵宮原秀輔氏を依賴する事及來る八月二十四日臨時總會を開き評議員の補缺選擧を行ふ事に決定せり

金剛砂

○日銀帳尻 二十日現在左の如し

發行高	一、〇八二、五七九
正貨準備	一、〇八二、五七九
發行餘力	一二〇、〇〇〇
貸出高	七四、六九三

○京阪金利 二十一日現在左の如し

	東京	大阪
コール		
無條件	一〇、〇	一九、五
翌日物	一〇、〇	一六、〇
六十日物	一〇〇〇	
普通割引歩合	二四、〇	一九、〇

▲不二興業の支配人澤村君は子無味噌ではないが僕の名前の九平は前村君は手前は…

▲北因縁を聞くとミナカ…ではない名前だと云ふ有難い所がある▲

▲そんな性質であるから新築たのここを處世の要道として居るが…▲澤村君の九平と云ふ名前は…何處かにか少しは缺點を故意にした場合にも十分には完成しない…

株式 (廿二日)

現株市場出來値

銘柄	前場		後場	
[illegible]				

[illegible]

乙の部

[illegible]

短期取引

[illegible]

大阪株式

銘柄	二十一日前場大引	二十二日前場寄付	二十二日後場寄付	二十一日後場大引
大株	[illegible]			
同新				
郵船				
同新				
商船				
同新				
鐘紡				
同新				
東紡				
日糖				
上取				

東京現株

銘柄	廿二日前場	廿一日大引
鮮銀	二七〇	
東拓	[illegible]	

安東株式

○廿一日後場　安取 先當　寄 一六八〇　大引 一六八〇

○廿二日前場　安取 先當　寄 一六二〇　大引 一六一〇

前場は昂騰

京取は買方强いて買進む氣合もなきが纒まつた賣物のないことが唯一の强味とせられて値は自然的に引締り今朝も短期七十三圓五十錢より跡七八十錢を往來して七十錢を引け八十錢高今週は三圓四十錢と五十錢高に寄り跡賣買共に見送られ…

一圓方高く

京信は今週六十錢高と引け八十錢高來週四十錢を引け二十錢高…

大新二圓二十錢高

…

後場も續騰

後場は京取短期三圓九十錢に寄り四圓四十錢さ値に三十錢さ引け六十錢高今週四圓二十錢に寄り七十錢さ引け一圓八十錢さ引け…

京信機會待

京信は今朝一服の商狀を呈したが買方は五十圓台の見込だもの…

株式電報通信

京城仁川間私設專用電話架設　京城明治町二丁目(地方通信部)　朝鮮商業通信社　電報料前途懇切敏速通信に付す

京取賣物薄

京取は今朝續いて一圓内外の昂騰を告げ徐ろ進歩調の頑健振りを見せたが場面は何處となく緊張味を缺き今一杯氣乘らざる擬合あり之れ賣玉の一巡したる買方も高値は覗いて居る結果まず押目狙ひに見送つて居る…

主要株歩ミ値段

	前場			後場		
京取(今)	七三、四〇	五〇	六〇			
京信(來)	四五、九〇					
大新(今)	一一六、四〇					

短期取引

	前場	後場
出來高 甲	六千四百七十四枚	
乙	二千六百七十四枚	
累計 甲	二十四萬二千四百八十枚	
乙	七萬六千九百十一枚	

株界片々

京取の持久戰は依然としてノス大玉を續けて賣方が一巡した後に…

短期證據金引下

信託會社は曩に京取の代引邀増を相場の變動を慮り短期取引の證據金を…

北濱だより

主力筋が秋に化し二流筋の玉整理となつた丈け市況は不味を呈せる…

仁川 期米 ヤマシ 林仲買店

米況 (廿二日)

仁川期米

前場小弛む

正米高に買方の氣が迷へる折柄昨後場阪地二十八圓二十七錢の高止めを報じしかば忽ち小口の崩れ買いを誘ひ二十二圓七十錢に寄附…

▲第二節 大阪二節二十七錢の小甘きに買氣を殺がれ當川來さるも…

▲第三節 …

▲第四節 …

▲第五節 …

▲第六節 當限出來ず中八十三錢と小高く先六十六錢より三錢弛み…

地場筋連續買

今回の反撥を好機に買方さして陣頭に現はれたる地場筋は正米高に伴ふ賣方の陣營氣崩れに乗じて一大飛躍を試みて二十二圓七十錢さいふ最近の新高値に煽り上げしが…

出穀期待薄

定期の賣方が各市で稍々頭打ちの光景さなり今合格二十一圓八十錢買七十錢買さ三…

後場盛返し

▲第一節 當中出來ず先二十二圓五十錢よ…

▲第二節 當中出來ず先五十五錢よ…

▲第三節 …

▲第四節 先五十九錢より七十二錢…

▲第五節 …

▲第六節 先七十錢より更に五錢さ盛返し六十九錢さ手堅く引公定七十二錢

	前場公定値	後場公定値
一節	三二、七〇	三二、四八
二節	三二、五五	三二、四九
三節	三二、五八	三二、五四
四節	三二、五七	三二、六六
五節	三二、五七	三二、六二
六節	三二、五五	三二、六六

現在組高	一萬六千五百石
出來高	十萬九千七百石

賣買差引殘

(判讀困難)

仁川米豆取引所仲買人　那須仲買店　海岸通三丁目　電話長(〇二)三一七六三

定期大豆

前場持合

期米の强硬に拘はらず大豆は昨後場阪地より小口買方の投物に氣勢も相殺がれて當先出來不申十三圓八十九錢九十錢さ頭重く打ちめしか今朝も相變らず人氣引立す當限出來さず中十三圓九十錢先五十錢六十錢の持合いに引

▲第二節 當先出來ず中十三圓八十八錢の寄止め閑散に引

	公定	
一節	一三六〇	一三五八
二節		

マバラ苦境

大豆が取組の増加せる割り期米の昂騰に添はず中十三圓九十錢摑みに焦付けるは麗銀の如く偽り硬軟双方の…

米界餘聞

行くで止つて居るた樣大今期ちでた思は頑見のい迄…

京城正米市場

昨今僻の廻米稀薄なる上漢江河水の減退に上流地方の出穀皆無に等しき狀態にて荷主一齊に高張り模様の機先を制したる氣配を受けて今朝は先づ鮮白の…

籾の在荷豫想

一時二十萬石以上を稱せられたる京城在荷の籾も其後日を經るに隨ひて餘の減退の傾向にて昨二十一日現在石數…

大豆

内地不振の折柄移出口物は仁川筋の小口思惑買ありて昨日は龍山…

安東取引所仲買人　原田株式店　安東縣市場通　電話八四六番二七〇番

仁川正米

人氣一服模様なから底意聊か頑張りの爲にて今朝は二十一圓八十錢買の七十錢買の聲なり

釜山正米

昨日の大阪定期高に滿腹氣配を示したる當市場は正米筋の買注文もあり益々强調一二十錢高を示めし…

群山正米

六月末限二十一圓九十錢七月中限二十二圓二十五錢同末限二十二圓五錢…(二十二日)

大邱正米

七月中限二十一圓二十五錢同末限二十二圓五十錢より四十三錢八月中限…

仁川期米　水野仲買店　電話　一七五　一八二　一九六

東京期米

	廿二日前場先限	廿二日後場先限
寄付	二八、〇九	二八、〇八
二節	七、九九	
三節	七、九九	
四節	八、〇一	
五節	〇、〇九	
六節	〇、〇九	

仁川米豆取引所仲買人　吉金仲買店　電話長八三番八五番

大阪期米

○廿二日前場　二十二日後場

	前場	後場
當寄	二六、八五	二六、七一
止め		
中寄	二七、六〇	二七、五九
止め		
先寄	二八、二七	二八、二六
二節	一九	
三節	一九	
四節	一七	
五節	一九	
六節	一八	
七節	一九	
八節	一八	
九節	一七	
止め		

兵庫期米

下關期米

○廿二日前場　寄付 二八、〇四　廿二日後場 二八、〇一

各地期米

○二十一日後場止め

東京	二八、〇五	大阪	二八、二七
兵庫	二八、〇四	下關	二六、二〇
桑名	二七、〇二	名古屋	二七、四二
熊本	二五、九三	金澤	二三、七九

大阪三品

十錢安 米棉更に六

○廿二日前場寄付　前場大引

	寄付	大引
六月限	[illegible]	
七月限		
八月限		
九月限		
十月限		
十一月限		

○鮮銀券日報 二十一日現在左の如し

發行高	九七、一四二、七三一、〇
貨準備	四七、五二一、九八一、〇〇
外發行	

天氣豫報

二十二日朝高氣壓は日本海を占め滿州北部及び支那東海に在り

晴 時々曇

時代に適應したる 株式信用利殖組合

一、出資　一、賣買株種、京取、殖銀新、東拓新、朝紡株の五種さす　一、賣買豫定値 規定

京取株	六十八圓以下賣	八十五圓以上賣
殖銀	八十	二十五圓同
殖産鐵道株	十四圓同	十九圓同
東拓新株	十七圓同	二十三圓同
朝鮮紡織株	十七圓同	二十五圓同

(豫定値段は經濟界の大勢より多少變更することもあるべし)

一口百圓とし同一人の出資三十口まで御隨意とす出資は申込と同時に御送附のこと一口にて京取五株其他は二十株の顧金とす公債又は株式を以て出資する場合は時價七掛に代用す右指定せる株五種の內出資加盟者に於て特に買希望の株種あらば指定することを得殖段の指定亦同し

一、期間　自六月二十日至九月二十日參ケ月間但申込は六月三十日限りとす

但中途脫退御隨意にして此の場合は出資額に對し日歩五錢を附し何時にても三日以內に元利取揃返送すべし

右期間中に豫定相場を現出さる時は出資百圓に付最低日歩六錢の利息を附し前記利殖期間の方に對しては代用時價に對し年八朱の割にて利息を附し前項同樣返送いたします

一、責任保證　一期三ケ月間には八割以上の豫想高一既定の出資者に加給賣買現せさるも日歩六錢は必ず添附す

一、配當

一、出資者特典　出資者に毎日京取市外出來値及內地株式相場表を無料送呈す

實益と趣味を兼ねたる利殖組合であります地方在住の人又は株式利殖に對する智識經驗共兼備すれども多忙にして日々變動する株式界の大勢に沒頭出來ぬ人等は本組合の御利用を至便と存じます至急期日にならぬ内に申込下さい

京城明治町朝鮮商業通信社內　責任保證　株式信用利殖組合　電話長一〇一五四番　六七番　二九番　三二四八番　三四八〇番　三四九八番

(振替貯金加入者のみ出資受付御送金下さい)

(注意)本組合は如何なる場合を生ずるも出資者に對し絕對損害を及ぼしません

京取市場有望株賣買同盟(絕体責任保證)

新時代には新時代に適應したる資産利殖方法を講ずる必要が有ります

株式投資は最も有利なる利殖法でありますが同時に危險の伴ふ事は一般の方々に知られて居る所でありますが而して危險を避けて利殖の有る方法が株式に在りや否やと云ふ問題に就いて今日時代の…京取市場の現下の株價の整理されたる…

東京室町　泰昌製藥株式會社　振替東京二七五七七

目藥アドラ　キ、メは一等

高峰博士發見世界眼科大醫稱讚の眼科靈藥アドリナリンを主藥とす

定價 廿錢、卅錢　假五拾錢　(全國藥店にあり)

平壤土産　八景菓子　其他色々　平壤南門町　秋鹿菓子店　電話五四四番

虎疫豫防の第一　總督府並に警察衛生課御用品　登録商標　蠅滅　特製はいとり紙　發賣元　京城本町 川浪齊生堂 振替四〇〇〇番　代理店 京城 新井藥房　同 木村藥房　同 山岸藥房　各藥店雜貨店にあり特約店希望の方は御照會を乞ふ

新築落成　客室完備　咸興停車場前　常盤旅館　電話三十七番

ランプハ全ク不用　各郡特約店募集ス

文明ノ發明品特許蓄電燈ハ電氣ノ無キ地方ニ絕對的必要品ナリ石油代ノ三分ノ一費用デ普通電氣ヨリ明イ點燈ガ完全ナ所デモ自由ニツキマス一日運ナ不便ナ損ト不便スグ御使用ナサイレバ一日ノ損ト不便スグ御使用ナサイ

御申越次第說明書及定價表無代送呈ス

實用新案第四八五一八號　專賣特許第三一〇三六號　同第三一〇六〇號　電氣がアッテモ經濟ト機械ヲ保シテ是非共必要ナリ

便利此上なし　經濟無比　蓄電燈

朝鮮全道一手販賣　朝鮮蓄電社　大邱府東城町一丁目　電話七三二番振替京城七八〇番

曙（あけぼの）

第一八〇回　徳田秋聲 作　近藤紫雲 畫

ある女(4)

自分のことを反問されて、絢子は其女よりも吃驚した。

『あなた、奈何して私のことを知つてゐて？』

臆した調子で訊いた。

『私、あの小山さんを好く知つてをりますので……。』女は顔を赧らめて俯むいた。

『あ、然うですか。』絢子は總てが判つたやうな氣がして、大きく頷いた。そして『まあ、歩きませう、停留場まで。大分寒くなりましたわ。』

二人は默つて歩き出した。四下はもうとつぷり暮れて、冬らしい冷たい夜氣がひや〳〵と肌身に迫つた。向うには家々の灯が、不揃ひに點いて、海には漁火が煙花のやうに美しく燃えてゐた。空には月がなく、星の影さへ見えなかつた。土地の人が二三人、提灯を持つて向うから來て、何か大聲に話しながら二人の傍を行過ぎた。

『それで……』と、絢子は口をきつて『あなたの知合の人つていふのは、あの小山のことぢやないの？』

『はい……。』横顔をぢろ〳〵見られて、女はまた顔を紅く染た。

が、それは絢子にははつきり見えなかつた。女は愛子であつた。いつか番町の島へ、小山を訪ねて來た彼の愛子であつた。それは去年の秋時分、絢子が實家の事で心配してゐる頃、小山の所へ彼女は會ひに來たことがあつた。それをお須磨に嗅ぎ付けられた結果、小山はお須磨に利用されるやうになつたのであつた。愛子は簡單に、そして偽惡さうに低い聲で、小山との關係を打明けた。もう足懸け今年で三年になるといふ、二人の關係であつた。

『まあ、然うですか。』と、絢子は慾いて、

『それで、小山はどんなこと言つてゐるの。』

塔の澤以來のことを彼女は訊いた。

『塔の澤の今居ります家はね、私が今まで居りました築地のある家と親戚のやうにしてゐる家ですの。そいで、夏場は立込んで人手が不足なもんですから、私も助けに參つてをりますの。涼しくなりましてから、直ぐ東京へ歸る意でしたところ、女將さんが離してくれないもんですから、ずつと居りますの。』

『それで、小山とはずつと此地で會つてたの。』

『いゝえ、長く會はなかつたのでございます。でも、手紙が參るもんですから、私も返事を出したり、時々お目にかゝつたりしてをります。』

『まあ、お金まで？』

『でも、それは當り前なんでございます。以前私があの方に大變お世話になつてゐるんですもの。』

『それにしてもね、男が女に無心をするなんて……。』

『實は昨日、私此地へ參つたのでございますが、それもあの方から呼寄せられたのです。そして、何處かへ逃げようと眷に勸めるもんですから……。』

『小山が？まあ、まあ。』絢子はまた驚いた。

『私、一人の老母が寂しく、私ばかりを頼りにしてゐますもんですから……仲に挾まつてほんとに辛いのでございます。でもそれもあの方が、私だけを愛して下さるのなら可いんですけど……、あのう、奥さまと……。』

愛子は口惜しいと云ふより、極まり惡さに口籠つた。絢子にはもう諸譯が判つただが、お須磨に關することには觸れたくないので、

『まあ、さう……』と言つただけで、直ぐ話頭を轉へた。

『そして、あんた同胞はないの？』

『姉が一人あるんですけど、生さぬ仲で、一年に一度くらゐしか見ないんですの。』淋しく然う言つて、愛子は吻と溜息を吐いた。

驛で、二人は電車に乗つて小田原なる絢子の寓居へ行つたが、そこで絢子は更に意外なことを愛子の口から聞いたのであつた。

評、昔は見られなかつた花の山の好々爺寫生

○　烏致院　うき薬

人の花手折りたい理金を持ち

評、金持ち風流り來つて、頗る俗骨。風雅の前には、ちよつと眉もひそめられるが、今日の川柳にはこんなのも一句位有つてもよからう。

新刊

出版物に關する紹介は總て本社學藝部宛の事

▲愛の友（七月號）　定價二十五錢　東京澁谷エビス文獻社
▲日ノ丸（七月號）　定價二十五錢　東京澁谷エビス文獻社
▲コドモクラブ（七月號）　定價十錢　東京澁谷エビス文獻社
▲幼女クラブ（七月號）　定價十五錢　東京澁谷エビス文獻社
▲糵（六月號）　二十錢　東京牛込矢來町三共詩社
▲刀劍と歴史（六月號）　五十錢　東京府豐多摩郡澁谷町下澁谷豐島御料地羽澤文庫
▲聯珠新誌（六）　二十錢　東京小石川區富坂町其社
▲電氣旬報　六錢　大阪北區若松町電界社

笑

大正八年以降の大學の法律講義錄完成せるもの御通知下さる方あらば年度校名價額御知らせ願ます合本してあれば尚結構です（忠北槐山柳文珪）▲私は戌銀行員にて目下妻子は内地に歸國中に付南山町、旭町、米倉町、家族的に下宿か間貸し致し度し當欄を御通知下されば私より御伺ひ致します（方）▲私は今年十六才に成ります逓信部内一吏員で御座居ますが市内に於て我子同様愛し下され且つ夜間も相當教育に捧げて下されし一ケ月貳拾位にて同居させて下さる御方が御座居ましたら本欄まで（文明の光道）▲私は下宿が深山出來て困つて居りますが矯治する方法は御座いませんか（疾生）▲私しは貮參日前に初めて此の京城に參りましたものゝ就職口に困難いたしてゐる青年であります私しの希望としては運送業に從事致す積りで居るのです皆様の内に運送店にて使てやると云ふ人がありましたら本欄にて御知せ下さいませ（困迫生）▲大正館は常に當地で一度上場したものばかり持つて來る一つ位ならまだしも今度の樣に二つも持つて來るなんてあつかましきにあきれてしまう、おまけに廣告は六十ケ月もまへにやつた映畫が封切だ封切つて一體何のことだらう（斉慨生）

トランク　カバン　向井商店

京城本町二ノ一四

五の日十日會句

途中

自働車には野ばらの紅い再び紅し　浮碧樓

船中

蠅取器がくづかにまわつてわが所作のなし　披柳

○

アカシヤの葉のおもたい傘さして
まつさきに實になる花小町草梅雨
朝蚊帳越しの金蓮花満梢　秋風嶺

○

鳩鳴く茂山の夕暮りを待てり
空あけきらない戻り重たし　更表郎
あり合せの餅で去なした仲　白角子

○

牧遊る舟世帶の女の自由さ
明るい雨雲の白蓮のひとさなし　眞敏

○

今日の私の行水の水こせばうれしく
僅かな楠木柳の金蓮花咲き夜みる　鳥堂

○

かどの灯かげ涼しくたれも立たない
母さ腕豆むく髮のたれくる

一〇、六、二〇

川柳　剣花坊選

花

秀逸　濟州　笠坊

四時の花船板塀の内で散り

評、鍋花卉深鎖二番の時句な俗謡すればかうなる面白い、いやみの無い句

佳句　釜山　無苦智

ざわ〳〵と號外による花の山

新局碁戰（五）

三段　山大久保氏
三子　平雅壽彦氏

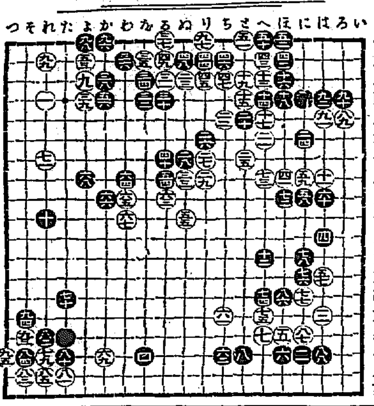

○八十一たの十八　●八十二れの十六　○八十三その十八　●八十四その十七　○八十五れの十八　●八十六ほの十四　○八十七にの十六　●八十八ほの十七　○八十九ろの五　●九十ろの四　○九十一はの五　●九十二はの四　○九十三その十六　●九十四その十五　○九十五つの十七　●九十六かの一　○九十七りの一　●九十八よの一　○九十九れの二　●百なの十七

▼どんな演説や挨拶でも自分の▼思ふ通り自由自在に出來る

宴會 集會　即席演説挨拶集

○演説者必携の完全なる參考書

○雄辯の秘訣　世は愈々演説の時代となつた、農家工業家商業家は勿論青年も學生も勞働者も演説の一つや席上挨拶位出來なくては恥をかゝねばならぬ今後は地位を得るも名譽を得るも立身出世をするも演説の巧拙如何にある本書は著者が此點に最大の苦心と注意を拂ひ他に類のなき一種獨得の編纂法により誰にでも即座に自分の思ふ通りの演説や席上挨拶が自由自在に出來聽衆を感服せしむるに足る警句、類句作例を漏れなく集め祝賀、弔祭、宴會、歡迎送別、入營、招待、開業、當選、表彰、就職、退職、懇親、會合、青年會其他萬般の演説や挨拶の仕方が思ふ通りに即座に出來る樣編纂し頗る便利に演説者の方法をも委しく示せる演説者の必携の寶典也

○菊半截百頁定價一圓卅錢　二千部限り　特價一圓　希望者は新聞名記入御申込の事　代金小包にても送る　送料共壹圓六錢

東京市青山南六丁目　有敎社　振替東京二七四三番

◆普通計算法より數十倍早い

新式 珠算速算法

▼前文部大臣 一木博士　▼前司法大臣 尾崎先生　賞讃

◆諸博士を驚嘆せしめたる新算法　著者本田貞彦先生は數學の天才家にして大學在學中世界各國の速算法に就て數年間研究の結果未だ世界の數學者が發見せざる新速算法を發明せられたり、此新速算法によれば從來の算法の十倍以上の速さを實現し得べく殊に加法の速算法に就ては世界の計算界を一變すべき性質を有する新算法にして而も乘法に至りては從來非常なる手數を要すべき問題を頗る簡單に計算し得べき新法にして實に計算界の一大革命と云ふべく而かも誰にでも一讀即座に實行出來得る空前絶後の一大著書である

定價壹圓八拾錢　千部限り　特價金壹圓五拾錢　希望者は新聞名記入至急注文あれ　（前金注文送料八錢）（代金引換送料廿貳錢）

東京市青山南町六ノ五〇　有敎社出版部　振替東京二七四七三番　電話芝六一八八番

○文部省發表の　○誰れにも出來る

萬病根治 灸點療法

日本に初めて出來た灸點療法の秘書（圖入說明）

○諸博士調査濟　本書は今回文部省に於て帝國大學教授大澤、三宅兩醫學博士を始め六大名家を囑託委員として研究調査の結果發表せられたるものを基礎として著述せしものにして腦病、リウマチ、胃腸病、子宮病、癪、かつけ、神經痛、ろくまく、ぜんそく、中氣、しんぞう、たんせき、ね小便、疝氣、じんぞう、てんかんを初め其他萬病根治に偉大なる特効あるものにして今回諸博士が研究の結果灸の點數を制定して病氣によりては僅に二三點にて充分の効力を奏し尚本書記述の

○無痛無痕法　に依れば少しの痛みも感ぜず女でも小供でも容易に出來得るが故に何れの家庭にも必ず備ふべき寶典也

千部限り　特價九拾五錢　希望者は新聞名記入至急注文あれ切れぬ内に　（前金注文なれば送料共）

東京市青山六丁目　有敎社　振替東京二七四七三

たれにも應用自在の

男女 美文の戀手紙

◆春のもだへ　◆夏のうらみ　◆秋のうれい　◆冬の悲しみ

▲浮世の此方　戀はさまよう波七重に山を隔て、今宵湖に浮ぶべき、君がおもかげさりとも見ゑず、戀はつれなし

嗚々として盡きぬ情緒の火を切々たる文字の閃めく句々人の肺腑に徹す全卷を戀愛の卷、頌周の卷、叙景の卷に區分し何人にも自由自在に應用出來る◆尚附錄として 美辭麗句集 を附す文例の中に語九百余

特價九十錢　希望者はハカキで注文次第代金引換にて至急御送り　十六錢　▲前金注文送料共

東京市青山南町六　振替東京三〇四六　手紙刊行會

お化粧の順序

カテイ石鹸　クラブ洗粉　クラブクリーム　クラブ白粉　はけ　水はけ　ぬれタオル　クラブ頬紅　クラブ粉白粉

美人

クラブ白粉

クラブ白粉をお用ひになれば貴女のお顔はまだまだ美しく成ります

クラブ白粉の清新な化粧美こそ現代の化粧美であり時であります

内服用六〇六號セーピン

益々高評、ヨコネ位は切るに及ばず！

梅毒に對しては現今六〇六號注射が一番有効なものとして專門家が使用してゐるがコレとて注射により三回四回もせねばならず自然莫大な費用を要す、且又自分でヒミツ治療が出來ぬ是を遺憾として斯界の大家ドクトル阪井先生は羽田醫學士と協力し幾多の苦心の結果遂に六〇六號の化學的強度の内服藥セーピンを發見せり是は彼の六〇六號と同様の作用をなし全身の淨血、下毒、殺菌を遺憾なく發揮す、如此強度の良藥なれど人體には更に副作用や害を及ぼさず眞に理想の梅毒藥なり、服用全治者も日々數多くわざ〳〵禮狀を寄せらるゝ者も少なからず、かゝる靈藥なるが故に發表以來醫藥界を驚かし諸博士より特に實驗報告や賞讃を受けて居る、同病者はすぐ服用せられよ、眞に喜びを得らるべし

●ヨコネが切らずにセーピンで治つた

拜啓毅セーピン御送付被下早速服藥致させ候處其の結果實に驚くべき効力有之候三週分服用迄にキズ口全治致し今日では藥も用ひず居り何等の害もなく實に驚くの外無之候後々用心の爲今一服服藥致させ度存じ本月一日付を以て貴店へ十九圓拂込候間貴入濟の上は至急御送付被下度遊廓の事なれば從々服藥致させ候間今回は五圓分にてお送り願上候

九月六日　姫路市梅ケ枝町　○田貧○

●重症の軟性下疳がセーピンで治つた

拙て先日は注文早々御送藥被下其後貴藥を守り服藥致居候處非常に其効を奏し今茲に跡方なく全快の喜びに接するを得たるは偏に貴下の賜と深く感謝候小生は先頃迄朝鮮に在住致居り當時感染したる物とのことに候へ共如何とも歩らず實は貴藥を新聞紙上にて發見し軟下疳も矢張り一時の氣休め藥ならんと思ひしも心の苦しさ紛れに送藥を願ひたる次第の處斯く奏効の偉大なるに驚き餘り御禮申上度不取敢如斯御座候又近隣にかゝる病者を聞かば早速御紹介仕るべく候

七月廿五日　茨城縣稻敷郡大野須村川崎　山○譲○

●四回の注射も効なくセーピンで治つた

拜啓先般御送附被下候貴製藥梅毒新劑セーピンは非常に効果を得重症が跡形なく全快仕候小生は久敷梅毒に罹り六〇六號も四回注射致し候も快に至らず爲めに貴堂へ注文せし次第に有之候處御蔭にて全快し有難く御禮申上候就きては他にも一患者有之其人にも進めて注文し哭れとの事に付此狀着次第前の通り代金引換にて御送付被下度候

十月廿日　鹿兒島加治木町　六木○吉○

●梅毒性リユマチスがセーピンで治つた

拜啓陳者益々御清穆の段大賀奉候然て先日は早速セーピン御送り被下有難拜領仕り候其後該藥の偉大なる効力により日々異好と相成り今日にては何等の異狀なく殆ど全快致し候就ては別紙の通り御恥しき事ながら最初よりの症状並に小生の體質を赤裸々に自白致し聊か御判斷の資料と被成下度候

六月廿日　下關市○○町穴木方　田中春○

●實費診療部の設備あり

藥の實驗と患者の便を計り本店内に診療部を設け數名の専門大家が毎日九時より夜八時迄何人にも無料診察をなし希望により一般の手術、注射、包帶等の治療をなせる故病者は來院なさるべし

藥價と全治期

一期用金五圓、二期用金十圓、三期用金二十圓、初期試驗用分金二圓、小包料各十二錢を要す重症者は最初より二期用分を服用すれば最も利益なり送金は振替又はカワセ、說明書を添へ辞重な木箱に入れ密送す

無代進呈

梅毒一般・一期・二期・三期の症狀、服藥に對する注意、應用すれば如何なる作用を起し、そうして病毒を撲滅し得るか、いかに服用すれば治るか詳しく書いた本を今回五千部限り病者に進呈す、ハガキで左記へ申込あれ

發賣元

東京市本郷區眞砂町九龍軒通　振替東京三一八五八番　仁壽堂　柴崎豐本店

大阪市北區梅ケ枝町　振替大阪五一五二八番　仁壽堂　柴崎豐支店

特約店

京城本町キムラ支店　釜山辨天町　大黑藥店
龍山本町巴商會　同　麻川藥房
元山本町石田藥店　群山全羅道　神林藥舖
平壤大和町森田藥店◆外各地大藥店に有